大正九年十二月十四日 第三種郵便物認可　昭和八年七月二十日　十九日發行（刊）
新京日日新聞　（木曜日）　第三千七百九十號　（一）

夕刊
新京日日新聞
發行所 新京日日新聞社

全滿の主要農產物 一割八分增收
本年度第一回豫想發表さる

〔大連十八日發國通〕全滿洲主要農產物總收穫第一回豫想數量は（六月廿二日現在）一八一九二キロトンにして前年度に比し一割八分即ち二八二九キロトンの增加を示してゐる、其の中大豆は五一六六キロトンにして前年に比して二割一分、八九八八キロトンの增加、高粱は一〇四八キロトンにして前年に比し一七八キロトンの增加である、之を南北滿別に觀れば南滿總數量九一四六キロトンにして前年に比し三七七キロトン增加、北滿は六五九四キロトンにして前年に比し二四五二キロトン即ち三割七分の增加に當り其の中大豆は三割三分六八一キロトンの增加を示してゐる（滿洲農產物收穫豫想調查聯合會調查）

產業學徒研究團 溢るゝ元氣で着連

〔大連十八日發國通〕國際聯盟は有害無益で世界平和は攪亂されるから世界再建運動の第一歩は現實的な滿洲の產業建設であるとの趣旨の下に企てられた滿蒙產業建設學徒研究團一千百九十二名の一行は十八日午前八時入港の大阪商船臨時船一萬噸級の「りおでじやねろ丸」で着連したが學生は何れも胸に團員章、左腕に滿洲國旗を型どつた腕章を卷きつけ、角帽、丸帽、黑の學生服に卷ゲートルリユツクサツクを背負つて、學徒らしい純眞な輕裝だ、巨船が岸壁に横着けされると出迎への工大、工專、大連商業等各學校生徒との間に萬歲を交換しながら、國旗を先頭に第一團より順次上陸一先づ關東倉庫に旅裝を解いて忠靈塔に參拜、午後は故坂田大佐等の慰靈祭に參列し、十九日二十日の兩日に亘り二班に分れ旅順を見學し、二十日午後一時四十五分大連發臨時列車で奉天に向ふ事となつたが、山本副團長は語る

永田團長は少し身体が惡く遲れました、來月始め新京で溥執政に賀ひを、關東軍に感謝狀を捧呈する式を舉行しますから、それ迄には到着の筈です、學徒達も非常に元氣で意氣込んで居ますから必ず立派な收獲を得て歸るでせう、今年の成績良好の際は來年もやる事になります、研究團を四班に分け第一班は農學、第二班は工科、第三班は政治、經濟商科、第四班は醫科等が加はつて居ります、先發隊を加へると一千二百二名で配屬將校、職員、客員等が二百餘名居ります

林總裁歸連

佳木斯附近を視察中であつた林滿鐵總裁は西脇秘書、加藤建設局長を隨へ十八日午後二時半ハルピンより飛行機で着京、少憩の後同四時半發列車で歸連したが驛頭で語る

何分就任以來最初の奧地旅行だつたので大變愉快であつた、佳木斯も富錦もよく治安が保たれてゐた、警備の將兵の勞苦に對しては感激の外はない

馬占山遺品 十七山に分ち競賣

〔チチハル十七日發國通〕當地に於て開かれた馬占山愛用品競賣は十六日左の如く十七山に分け競賣に附された

一、賣上總額 四千五百九元一毛
一山 白狐狸狐狸腿外毛皮類十七點 六一六元 德盛隆
二山 狸子腿狐狸腿外毛皮類、十六點 三四六 同 右
三山 火狐狸絨外三十點 一、一八〇 德元利
四山 綢綞紅緞綞約皮外毛布二十八點 二五三 同 孫仲元
五山 外套類、三十一點 一五二 同 德盛隆
六山 冬著類、三十一點 一八〇 同 王福田
一、七山 衣服類、二十點 一八〇 同 溥萬鈞
一、八山 布類、百二十三點 二九二 同 德盛隆
一、九山 布類、五十五 八九二 同 李雅軒
一、十山 綜子、七十點 一一二 同 義興當
一、十一山 首卷、六十點 三〇八 同 孫仲元
一、十二山 木綿切、三十七點 一一〇 同 梁海樓
一、十三山 枕布、廿六點
一、十四山 道具類、十八點 一六五 同 趙德助
一、十五山 古切布、四包 八八 同 孫仲元
一、十六山 古綿、古布、三包 三五 同 梁海樓
一、十七山 金銀道具 一二〇 同 同
二八六、九 同 北記洋行

國同を訪問 全國町村長代表

〔東京十八日發國通〕全國町村長會代表者は十六日の農村負擔不均衡是正の決議を携へ午後三時國民同盟本部を訪問、山道幹事長、伊豆幹事等が會見、農村負擔の不均衡是正は國民同盟の根本主張故率先賛成する旨回答、續いて幹部會を開き協議した結果、本問題は重大緊急事故政民兩黨に呼びかけ三派協力して目的貫徹に努めるに決し、左の決議をした

一、本年度豫算編成に際し農村負擔不均衡の是正實現を政府に要求する事
一、此目的貫徹の爲政民兩黨に共同運動を提議する事

尚委員に風見章氏始め五名を舉げ、兩黨に交涉させるに決し、午後五時散會、委員は明日午後一時政友會本部を午後三時から民政黨本部を訪問交涉する事となつた

樞密院 臨時本會議

〔東京十八日發國通〕樞密院では十八日午前九時半宮中東溜りの間で臨時本會議を開會、倉富、本沼各顧問官、齋藤首相、內田外相等出席し、昭和六年三月十九日附の小切手に關する三條約御批准の件を上程し、倉富委員長より審查委員會の經過を報告し、承認可決した、次いで滿洲電信電話會社設立による拓務省官制、關東廳令改正の件も承認可決し一時半に散會した

電力需要の激增を見越し 三千キロ發電機設置
滿電の手で本年中に完成

新國都建設地に於ける電氣施設計畫は既に滿電の手で一切の設計を了へ、建設事業の進捗に從ひ漸次電氣施設工事を開始することゝなつたが、新京滿電支店に於いては電力需要の激增を見越し、今春解氷期とゝもに應急的施設として三千キロ發電機の据付を行ひ本年末迄には完成の豫定で、現在の六千キロに加へて九千キロの供給力を有することゝなるが、更に來年度に於いて九千キロ發電機を增設、新國都建設地工業地區配電に充當すべく準備を進めて居る

興銀一千萬圓の債券發行

〔東京十八日發國通〕興銀は第百六十八回四分五厘債券一千萬圓の發行に決し本日その要綱を發表した

償還方法 二ケ年据置その後三ケ年隨時償還

柳澤保惠伯 國際統計會議に委員として參列

〔東京十八日發國通〕本日の閣議決定により柳澤保惠伯はメキシコで開かれる國際統計協會々議に委員として參列仰せつかつた

南遞相 對支貿易の不振を說明

〔東京十八日發國通〕定例閣議は十八日午前十一時總理官邸に高橋藏相と三土藏相を除き全閣僚出席し、南遞相より南支方面の最近の狀況に關し、日滿汽船の最近の狀態を例證し對支貿易依然不振なる事を說明した

日銀週報

〔東京十八日發國通〕日銀週報

發行兌換券	一、〇九二、五三四
正貨準備	四二五、〇六九
保證內譯	
公債	三三五、八六九
政府證券	五四、六九〇
手形	二三五、八九五

自衞移民計畫並に概況（二）

△移民實施要領

第一、募集

一、移民の募集は帝國在鄉軍人會本部之を擔當し關係地方廳と協力銓衡す

二、募集人員及資格

イ、人員……約一千名を二回に分ち七年度に於て五百名を、八年度に於て殘五百名を募集す

ロ、資格

（1）農村出身者にして多年農業に從事し經驗を有する既教育在鄉軍人中身體强壯、品行方正、思想堅實、困苦缺乏に堪へ得る者

（2）在隊中及在鄉間の成績良好なる者

（3）家庭上選累少き者

（4）年齡三十才以下の者、但し特定の者に限り三十五才以下とす

（5）獨身者なると妻帶者なるとを問はざるも渡滿後三年間は獨身生活に差支なき者

三、募集地方

第二師管下、第十四師管下

第二、訓練

一、訓練場所

イ、岩手縣膽澤郡縣立青年修養道場
人員 百二十餘名
責任者 土屋部三

ロ、山形縣北村山郡大高根村立自治講習所附屬青年修養道場
人員 百二十餘名
責任者 西垣喜代次

ハ、茨城縣西茨城郡宍戸町支部日本國民高等學校
人員 二百名
責任者 加藤完治

二、訓練の開始
九月十日各訓練所に收容し肉体勞働を中心とし鍛錬淘汰す

三、訓練の時間
自九月十日至九月三十一日

第三、渡船

一、內地出發期並移住地到着期
訓練終りたる後一旦歸鄕せしめ十月四日東京に集合、十月中旬迄に吉林省樺川縣佳木斯に移住せしむるものとす

第四、指導者
警備指導員 五名
農業指導員 一名
醫師 一名

第五、補助金
訓練費補助 一人當二〇圓
渡船費補助 同 八〇圓
農具補助 同 一五〇圓
家畜補助 同 七五圓
特別被服補助 一人當三〇圓
生活費補助 一人一ケ月五圓

（未完）

珠玉を碎く（六十一）

吉井勇 作
高根秀浩 畫

夜に咲く花（八）

「えゝ、あたしほんとに何だか女優になりたくなつたの」

さういふ妹の聲には、かなり眞實の響きが籠つてゐたので、壯太は水食の際を聞きながらも、何といつて返事をしていゝか解らないやうに、ちつと橋の上に立ち留まつたまゝ妹の顏を見詰めた。

「ねえ、兄さん。あたし女優になつちやあいけないこと」

「うん……」

壯太はちつと唇を嚙んだ。濠の水の面を舐めるやうに吹いて來る風は、病に寠れた體には、あまりに寒く情無かつた。が、不圖寒さを感じると同時に、壯太はきつぱりとした調子で言つた。

「そりやあいけないよ。お前が女優にでもなつて御覽。きつとお父さまの名前が出るに極まつてゐるよ。實業家河上の娘が零落して女優になつたなんて言ふことは、新聞記事としてもいゝ種だからな」

「しかし、兄さん。それなら何故あなたはあたしがカフェーの女給になることを承知なすつたの。カフェーの女給になるんだつてやつぱり兄さんが仰しやるやうな心配があるぢやありませんか」

「それだから僕はお前が女給になる時だつて反對したんだ。お前があんまりなりたがつてゐるから、一旦承知はしたものゝ、今夜はいよ〳〵廢めさせやうと思つてわざ〳〵かうして出掛けて來たんだ」

「しかし、兄さん。あたしカフェーもやめ、女優になるのもいけないとする、何うして二人は暮して行けるの。ちつとはさういふことを考へて下すつてもいゝと思ふわ」

壯太はさう言はれると憮然として頭垂れずにはゐられなかつた。が、間もなく顏を上げて、

「それは俺だつて考へてゐるよ。ねえ、純子。お前は知つてゐるか何うか知らないが、お前とあの松本の英一さんとは、許嫁のやうな間柄になつてゐたんだよ」

「えゝ、そのことならうすうす知つてゐますわ」

純子の聲は微にふるへた。

「それだからね……」

壯太はさう言つてから言葉を切つて、やがて思ひ切つたやうに、

「僕は松本君に頼んで見やうと思ふんだ。松本君だつて僕が頼むと言へば、きつと肯いて呉れるに違ひないと思ふんだ」

「頼むつて何を頼むんですの」

「うん、それはね……つまり何だよ……僕の體がよくなるまで生活が出來るだけのことをして貰はうと思ふんだよ」

「つまり何ね……お金を呉れつていふ譯だわね」

純子の言葉は斬り込むやうに鋭かつた。

「うん、まあ、さうなんだが……」

壯太が何か辯解めいたことを言ひ掛けやうとした時、純子はそれを遮るやうに言つた。

「いけないわ、そんなこと……。二人の生活費を松本さんに出して貰ふなんて、そんなことが出來るもんですか。ねえ、兄さん。それよりもあたしに働かして頂戴……あたしきつと自分で働いて、二人の生活費位とるつもりよ。それだから、ねえ、兄さん……」

純子は、急に涙に聲を曇らせながら、

「ほんとにあたしのことを心配して下さるのなら、あたしの體はあたしの自由にさせて下さらないこと……」

日日案內
三行 一回金五十錢
被雇度 一回金三十錢
五行 一回金八十錢
十行 一回金一圓五十錢
姓名在社 一回金十錢增
御申込みは電話三三〇〇番

女中さん入用
年齡二十才前後の方を望む
梅ケ枝町三丁目二八 宮吏ノ內
電話四六二西

女中入用
年齡十五歲以上三十歲まで御希望の方は左記へ御紹介あれ
東四條通二十四
電話三三五六五番

至急讓店
間口七間奧行六間目下盛業中（城內大馬路西四馬路角二軒目）轉業に付き讓りたし
詳細は東二條通り 横濱屋質店

洋帳簿 各種製本專門
三笠町三ノ九 三省堂製本所
電話三三三四番

琴、三絃 出張敎授
羽衣町三、一五、三 大橋方 中島大勾當

讓店
今盛業中の下宿屋轉業の爲め讓る御希望の方は午前中滿日館へ御來談あれ
東五條通祝町五丁目角
電話三八〇二番 滿日館

笑
最强保證確實
大連 博多屋新京支店
祝町二丁目七之二

金銀 潰金 高價買入
東二條通り廿五 横濱屋質店

造花及生花 神佛具 道具一切
加藤葬儀社
新京祝町二丁目 電話三一〇八番

馬
乘用 競馬用 荷馬車 貸馬 貸馬車 供給
御希望の御方は左記へ御紹介あれ
住吉町五丁目四番地 新賓馬

京染洗張專門 にしきや
電話二六二〇番 消防隊横入

新京日日新聞社 營業部 電話三三〇〇番

●酒よし●味よし●女よし
精養軒 東一條通 電話二三〇五

杏林堂醫院
內科 小兒科
診療受付 正午より午後三時まで
隨時往診の需に應ず
內科、小兒科 醫師 中島信之
堂脇サト子
電話二五二〇番

青金屬寶飾品
功勞 表彰 記念 用達
金華號支店 新京日本橋通 電話3842番
大連本店 大連山縣通 東京支店 東京

和洋家具製作販賣
家屋修繕及諸事請負
幸昇號
祝町五丁目（モスコー東入）
中村製綿所前
取次（電話二一六一番）
日本人熟練職工數名ニテ迅速御注文ニ應ジマス

滿洲丸 雄基・清津出帆 毎六・十六・二六日（月三回）
天草丸 雄基・清津出帆 毎一・一一・二一日（月三回）
北日本汽船株式會社
代理店 北鮮運輸

ホホの落ちさうな美味
スッポン水炊
鰻蒲燒天ぷら
野遊のお辨當仕出物は材料吟味內容豐富……至極安直
御會食にはノンビリとしたお座敷を御利用くださいませ
食道樂 ところき
新京朝日通り日本橋角
電話三九三六番

內科 小兒科 神經科
福島醫院
祝町太子堂前
電話二九五八番
電話ダケハ夜十一時ヨリ朝六時マデ御遠慮ヲ願マス

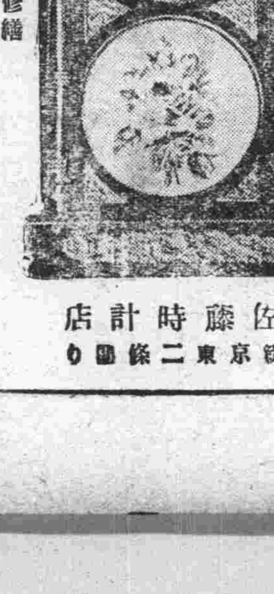

貴金屬及寶石
時計販賣並修繕
佐藤時計店
新京東二條通り

內容充實
カフエーミカサ
模範的
宴會の出前も致し升
電話二四六八

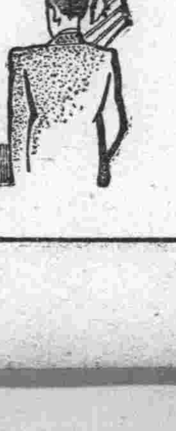

海へ!!山へ!!
御旅行の御用意は弊店で……
トランク
パイプ各種
煙草ケース
ライター
—◎— 新荷着
新京日本橋通り
平本洋行
電二一五八番

哥澤稽古所
時間の御都合は御便宜計ります
新京吉野町一丁目五番地
精養軒横入右側
哥澤芝壽保

滿洲國に於ける治外法權を撤廢せよ
我が軍部內に主張高まる
折衝は明年以後

〔東京十八日發國通〕軍部內では滿洲國の健全な發達促進のため滿洲附屬地及び其の行政權を滿洲國へ移讓滿洲國內治外法權の撤廢を斷行せよとの主張起りその實現時期は未だ決定しないが計畫中の滿洲諸制度改革と不可分の關係にあり正式に折衝開始は明春以後と觀られて居る

パリーに聯盟支那援助の特別委員會設置さる
國際管理への前提として我當局成行を重視

〔東京十八日發國通〕パリでは宋子文を迎へて十八日國際聯盟支那援助特別委員會なるものが設置され、出席者はライヒマン氏等聯盟支那關係者を網羅するがその議題には支那に派遣すべき專門技術家の任命、支那と聯盟との協力方式、兩者の連絡員問題等を含んでゐるが更に最も注目すべきは支那內政の立直しを目的として支那蔵省の改造事業に對し聯盟の援助を求めんとするもので我當局では右は必然的に支那をして國際管理に導くの第一歩と觀ると共に支那の現狀と宋子文の如き支那の現狀を充分覇握し能はざる人物のために支那が漸次國際管理に導かれんとする不幸を支那大衆のために甚だ遺憾なりとし之が成行を注視してゐる

獨逸政府が獨逸產豆粕に內國稅賦課

〔東京十八日發國通〕ドイツ政府が農民保護策として七月十一日滿洲大豆を原料とするドイツ產豆粕に內國稅六〇マルク賦課を一月間暫定的に實施する旨發表したが更に右を明年一月九日まで繼續するに至つたので我海運業者は遠洋運賃への壓迫を考慮してその成行を重視してゐる

對外貿易に大影響無し
土方日銀總裁談

〔東京十九日發國通〕土方日銀總裁語る 對米爲替は三十弗を回復する情勢となり、右に關し我對外貿易に關し昨今種々云爲されて居るが、對米貿易の點では米國のインフレイションが擴大強行される以上差したる悲觀の要無く、他面對東洋、南洋、歐洲方面の貿易に關しても對米爲替が變動しない以上之が爲め問題とさるべきものでない

日本代表部エヂプト代表を招待

〔ロンドン十七日發國通〕日本代表部では十七日午後八時からグロブナー、ハウスの宿舍で元アレキサンドリヤ駐剳總領事にして全權團隨員たる横山正幸氏の名で經濟會議出席中のエヂプト代表を招待し石井全權其他が出席し日本、エヂプト兩國間の通商問題に就き隔意なき懇談を遂げたが、日英通商問題がやかましい折柄とて相當注目されて居る、エヂプト側の出席者は主席代表にして駐英公使たるアフィフィ、パシヤ並にエヂプト國立銀行總裁等であつた

米の物價釣上で對米爲替三十弗回復
當分尙强調を持續

〔東京十九日發國通〕經濟會議に於る爲替安定問題決裂以來各國の爲替戰は一層激化し殊に米國の獨自の物價釣上策強硬に伴ふ弗價崩落に對する放任的態度は其儘米英クロスの急騰我對米爲替の急速なる回復を結果し茲一週日以來對米二十九弗臺を持續し目先三十弗の大關門突破は必至の勢と一般に觀られて居る、十八日午後東京爲替市場は銀高に依る上海市場は日米最低三十弗四十六仙と云ふ新高値示現に煽られ、內地市場亦依然たる買人氣旺盛、小口ながら輸出ビルの繼續的出廻りに氣配一段と硬化し、有力爲替銀行筋の意見を綜合するに大体尙當分强調を辿るものと一般に觀て居る

滿洲國新聞記者協會 大連博覽會に參加

滿洲國新聞記者協會は本日午前十一時務院會議室に於て臨時會議を召集、討議の結果滿場一致で大連博覽會に參加することを決議し、各新聞社新京駐在員中より代表十二名を選擧、本月廿二日大連に派遣することゝなつた、尙右に要する經費及び乘車劵は總務院情報處に於て負擔することになつた

沈瑞麟氏着京

北鐵交涉のため約一ヶ月に亘り東京に出張、滿洲國側の顧問として活躍してゐた北鐵理事長代理沈瑞麟氏は十八日午後七時五十分着の「ハト」にて官民多數の出迎を受け元氣に着京した氏は一兩日中にハルピンへ歸る模樣であるが今回は令孃の結婚式旁々歸滿したもので九月上旬再び東京へ赴く由である

交通部員 交通運輸視察の爲十八日渡日

日本內地の交通運輸狀態を見學のため交通部より選拔された八名は田中交通課長引率の下に十八日午後四時半發列車で渡日したが、約一ヶ月日本に滯在、各關係方面を視察する豫定で、八名は將來設立される交通學校の教師となるものである

工藤代議士 滿鮮地方視察

〔東京十七日發〕民政黨は今回滿鮮地方の教育產業交通等の視察並に駐滿部隊慰問の爲め工藤鐵男氏を二十二日出發せしむることに決した

北鐵第六次交涉以後
ソ滿間の私的交涉進捗せん
滿洲國側反駁聲明準備中

〔東京十八日發國通〕北鐵交涉は蘇滿双方に漸く私的折衝に依つて「交涉」の進捗を圖らんとする機運濃厚となり二、三日中に開催される第六次會議以後は頻繁に私的折衝を行ふ事になる模樣である、目下第六次會議の日取りが確定して居ないのは滿洲國側で過日の第五次會議にソ聯側が提出した聲明に對する反駁聲明を準備中のためであるが滿洲國側では右反駁聲明に於て當然北鐵所有權問題にも言及するものと觀られ、北鐵所有權問題の討議が今後全然打切りとなるや否やに關しては尙疑問がある、然しながら前回の會議以來讓渡價格の問題に就ても相當具體的な討議が行はれて居るので今後の私的折衝に於ては專ら價格の問題に極限して進捗を觀るものと「期待」される尙蘇聯側では私的折衝の外今日迄の如く公式會議も隨時開催したき希望を有して居る

滿ソ兩評價に多大なる開き
北鐵交涉尙時日を要せん

〔東京十九日發國通〕北鐵交涉に對しソ側は最近誠意を示し來つた點顯著で我外務當局にも諒解運動を行つてゐるが「ソ側」として讓渡價格二億五千萬金ルーブルを引下げるに際しては從來日露漁業協定の協定相場を作ることには絕對反對にして價格表示は飽くまで金ルーブルに依り、之を引下ぐる方法によらんとの意向を表明してゐる、然しながらソ側は北鐵交涉を纏めたき意向强烈なるを以て、今後は一回位の正式會議を開いた上は私的交涉に移り交涉は愈々本舞臺に入るものと期待されてゐるが、ソ側の言値二億五千萬金ルーブルと滿洲國側の言値五千萬圓とは甚だしき開きあり、若しソ側が五千萬圓說に歩み寄らざるに於ては交涉の圓滿なる解決は困難なる狀態にあり、價格に對するソ側の態度も「未だ」强硬なるものあり交涉の進捗には何れにしても時日を要するものと觀られてゐる

アフガニスタンより我國に公使派遣

〔東京十八日發國通〕十八日の定例閣議で內田外相は最近アフガニスタン國より我國に公使を駐剳すべくアグレマンを求めて來たが同國とは昭和六年修好條約が締結された儘となつてゐるので我國としては喜んで認める方針であると說明した

露官憲不法事件に蘇領事嚴重抗議
不法侵入掠奪、暴行一再ならず

〔ハルピン十八日發國通〕近來屢々蘇聯側の國境侵入や國境攪亂が傳へられる折柄最近に至り又復黑龍江方面に於ける蘇聯側の暴行的な舊態が白日下に暴露された、之に類似の暗から暗に葬られた國際不法行爲は相當有るものと推測され、滿洲國當局は俄然國境地區の監視を嚴にし始めた事件は七月十三日被害者側の陳情がブラゴエチエンスク駐在キ領事に達して始めて判明したので、即ち去る一月九日黑龍江岸呼瑪縣八十里濶子に蘇聯軍警六名對岸コルサコフスキーより侵入し衆人掠奪暴行の限りを盡し糧食、農具等四萬元に價する物件を奪ひ民家に放火して逃走し、之に反抗せる農民四名を射殺してコルサコフスキーに引上げ國境の事とて事件が判明せぬ儘今日に及んで居たものであるが、右の報告に接したブラゴエ駐在キ滿洲國領事は直ちに事件調査に着手すると同時に半年を經過せる問題であるが、蘇聯側に對し嚴重抗議を發することゝなつた

日印通商問題で英の回答遲延は惡意の策略か

〔東京十八日發國通〕日印通商問題に關し英政府が我國に回答を遲延させてゐるのは八月十四日より九月二十日迄印度立法議會が開かれ事實上日印交涉を行ふは困難となる故實質的の條約交涉は九月二十日より十月十日迄に行ひ而も短期間に纏める外はないとすれば日本政府が大讓歩を爲すは必然との英政府の惡意ある計畫と見られ、之に對して差當つては民間當業者の印棉不買により印度當局の反省を促す外なしと見られてゐる

馮玉祥又もや抗日通電を發す
反蔣を捨て抗日のみに專念

〔奉天十八日發國通〕今迄に屢々反蔣抗日の通電を發して氣勢を舉げて居る馮玉祥は今回又復左の如き通電を發した

五月以來余は抗日軍を組織し少數の兵力を以て日本軍を驅退孤軍奮鬪遂に多倫を占領するに至れり察哈爾一帶の失地回復遂に完成す。今後に於ける我軍の向ふところは東北四省の失地回復である諸卿は即時塘沽に於ける日支停戰協定を破棄し抗日軍を組織すべし卿等若しこれに應ぜざれば余は獨力を以て東北四省の失地回復に當るであらう

而して右通電の內容を見れば從前の通電と異り反蔣の語句は一字もなく只抗日のみを主眼として居るがこれは最近何應欽、黃郛が馮玉祥討伐軍を起し已に張家口方面に進出せしめ居り現在の彼の兵力を以てしては到底討馮軍に對抗し得べくもなく、一方從來の反蔣態度を改め抗日のみ專心すれば全國民の支持を受け得らるるものとの共產黨方面よりの[illegible]を容れたものと見られ馮玉祥の此の轉向は時節柄各方面より注目されて居る

前駐日公使汪榮寶氏心臟病で死去

〔天津十九日發國通〕前駐日公使汪榮寶氏は北平に在つて休養中心臟病を患ひ遂に昨十八日朝五時半死去した、享年五十六

比島議會の休會中
獨立承認問題を繞り領袖大活躍

〔マニラ十八日發國通〕比島獨立法案を受諾すべきや否やを審議する比島議會は十七日開會、直ちに二十一日迄休會に入つたが、其間議會領袖間に旺んに私的會談が行はれてゐる獨立法案の規定によれば一月十七日以後一ヶ年以內に比島議會が同法案受諾を表明すれば、十ヶ年の期限を以て愈々獨立國となることになつてゐる、今次の議會は比島獨立案の最終決定を行ふ會議として頗る重大視されてゐるだけに各派とも議會の討議に先立ち私的會談によつて大体基礎的決定に到達せんとするもので議會に於ける分野既定に依れば、議會方面でも此の際議會改造申請の條件を加へて獨立法案を受諾せんとする空氣が漸次有力となりつゝある

長春縣長後任
吉林公署秘書宋德玉氏に內定

不正事件で罷免された前長春縣長段陽德の後任として今回吉林公署秘書宋德玉氏が任命されることに內定した、氏は馮司法部總長の因緣に當り元海林縣長たりし手腕家である

遠藤總務廳長
けふ參議府會議で決定

十九日午前十時より參議府會議室に於て參議府會議を開催遠藤柳作氏總務廳長任命の件に關し諮詢可決近々敕令の署なほ引續き三十三次國務院會議上程可決された諸種案を可決二十日執政の裁可を經て即日公布の運びとなる豫定である

日本移民排斥
政治屋連の小細工
米紙コータ法適用を叫ぶ

〔東京十八日發國通〕在桑港總領事より十八日外務省に達した情報によると米モンタナ州首府ヘレナ市の有力紙ヘレナ、インデペンデント紙は十六日の社說でマクラミ、ブラウンの移民調查報告書を引用して東洋との貿易並に平和的友好關係に鑑み次期議會に東洋諸國民移入コータ法適用を希望すと言明し日本人を排斥し紳士協定を無視した移民法の制定は一九二四年の我政治屋連の無謀的な故意に徒らに不用日本人の自尊心を傷けた不用なものであり又太平洋の隣邦との關係を阻害する剩餘物である、東洋諸民にコータ法を適用するも何等アメリカの制度及び生活狀態を脅かすものは考へられぬと述べてゐるが最近斯かる議論がアメリカ內に漸次擡頭しつゝあるは喜ぶべき現象として我外務當局では成行を注目してゐる

松井總長と文部當局再度の會見
京大問題解決案なる

〔東京十九日發國通〕十八日松井總長と文部當局と再度の會見により解釋による京大問題解決案を得、松井總長は今夜歸京、問題の圓滿解決に當ることになつたが新解決案の要點は左の如くである

一、教授の進退に關しては法令及び從來の教授會の範圍內に於て行ふこと

但し瀧川教授處分は特殊の事情に基くものであるからこれを含めざること

一、教授の進退に關しては教授會の決議、總長の具申を尊重のこと

故坂田大佐遺骨大連安着

〔大連十八日發國通〕故坂田大佐外各地より奠還された十勇士の遺骨は十八日午後四時四十分着列車で大連驛着直ちに驛第一ホームに設けられた慰靈祭場に移され同五時から盛大なる慰靈祭が行はれた開式前から詰めかけた參列者はホームから廣場に溢れ無慮八百人餘、武藤關東軍司令官、藤安憲兵司令官、滿鐵總裁代理小川市長以下各代表、滿洲產業建設學徒研究團代表其他官民有志列席、武藤長官、小川市長以下各民團代表の祭文弔詞玉串捧奠あり次で遺族代表岡村少將の謝辭があつて同五十分遺骨は參列者の見送り裡に祭場を淨土寺に移された

故板垣伯十五周忌法會

〔東京十六日發電〕故板垣伯十五周忌法會は十六日午後一時より芝青松寺で自由黨時代の有志に依り組織された無名會主催の下に執行され名士多數參列し盛儀を極めた

その日く

□我が軍部に滿洲國內の治外法權撤廢の聲起る、ここまで來れば非常時は軍部がひきずる

□ソ聯國境官憲、滿洲國內であばれる、沿海州では朝鮮人虐めドウショウ隊長さん

□馮玉祥又もや抗日通電、一たい本腰を入れて抗日の氣があるのかないのか

□國內の治安平定せるに流言蜚語しきり、恐るべきはこの流言蜚語斷乎たる取締を望む

人事往來

▲富田健次氏（拓務省書記官）十八日午後四時三十分大連へ ▲林滿鐵總裁 同上 ▲沈瑞麟氏（北鐵理事）十八日午後七時五十分大連へ ▲岡田猛一氏（關東軍法務部）十八日午後九時吉林へ ▲濱田大佐（軍政部顧問）十九日午後八時着京 ▲元氏（吉林濱江縣々長）十九日午前八時三十分吉林へ

團体

▲平壤公立中學生九十五名十九日午後四時三十分南行 ▲日本女子オリムピック出場選手三十四名十九日午後四時三十分內地へ ▲大阪工業組合支部二十七名十九日午後三時二十五分來京 ▲新京中學生七十七名十九日午後三時三十五分歸京 ▲新京部專門學校生十三名十九日午前八時四十分ハルピンへ ▲大阪天王寺師範生八十名十九日午前六時四十分來京

經濟欄

海外經濟

▲銀塊及爲替

倫敦銀塊	一八片四分三
同 遠限	一八片八分七
紐育銀塊	四〇仙八分五
孟買銀塊	[illegible]比二分一
米英爲替	[illegible]
米日爲替	[illegible]
米支爲替	[illegible]
スチール株	[illegible]
アナゴンダ株	[illegible]

▲棉花

●米棉	
現物	[illegible]
八月限	[illegible]
十月限	[illegible]
十二月限	[illegible]
一月限	[illegible]
三月限	[illegible]
五月限	[illegible]

●印棉	
ブローチ	[illegible]留比
ベンゴール	[illegible]留比
オームラ	[illegible]留比

▲上海標金

昨止	[illegible]	[illegible]
高値	[illegible]	[illegible]
安値	[illegible]	[illegible]
本寄	[illegible]	[illegible]
歩値	[illegible]	[illegible]

各地市場

▲大連金鈔：現物、寄付、近物、歩値、引、高値、安値、出來 [illegible]

▲大阪三品：當限、八月限、九月限、十月限、十一月限、十二月限、先限 [illegible]

▲大阪棉花：當限、先限 [illegible]

▲大阪期米：當限、中限、先限 [illegible]

▲大阪株式：株、新、紡新、同新、大大、鐘新 [illegible]

▲同短期：大新、鐘新、東新 [illegible]

▲大連株式：五品 [illegible]

新京市況

大豆 現物 出來高 [illegible]

高粱 出來高 [illegible]

▲錢鈔（現物）：鈔票對金票、現大洋對金票、國幣對金票、國幣對鈔票 [illegible]

石炭 仁和洋行 電話（二）五八二（三）四七一

高等下宿 食道樂 カフエー ―向店鋪格安讓 場所好し詳細は面談 日本橋西詰 日本橋旅館へ

◎特賣◎ ペント式冷藏庫 拾貳圓ヨリ レースボイル カーテン、鏡台、家具 ペンキガラス店 松本組 新京吉野町二丁目二十一番地 電話三一八七番

よい菓子を安心して買へる店

538

滿洲國の治安 既に全く確立
最近の國内治安狀況につき 關東軍齋藤大佐語る

最近の滿洲國内治安維持に付關東軍參謀齋藤大佐は大要左の如く語る

滿洲國内の治安維持に付いては關東軍の治安方針による日滿兩國軍警の治安維持の

『大勢』はおほむね完了した、たほ關東廳、大使館の方の御意に對しても目下研究中で遠からず出現するであらう一方日滿兩國の各治安機關を網羅する治安維持會は中央は勿論各地に於てもおほむね成立し日滿兩國軍警はこの統制にもとづき治安維持に從事しつゝある、以上新如高梁繁茂期に對する治安は暫々と進捗しつゝあり多少の匪賊が跳梁しても憂うる事はないが最近滿洲國内の各種警備機關所屬の警務員が或は宣傳的に匪賊の狀況を誇大に報告する者が無きにしもあらずで又其の間各種の陰謀團がしきりに流言蜚語を飛し從つて一般民衆は何んでもない事に非常に不安を抱いてゐる狀況であるは甚だ遺憾に堪えぬ、最近の例をあげて見ると水　地の匪賊襲擊の如きで新如き事は到底あり得ないさ思ひ詳細に調査した

『結果』全然根據無き事實が判明し、こういふ事が郊外に於て起つた等の流言蜚語は治安上甚だ面白からず非常に憂えてゐる、一般市民はこれ等の流言蜚語に耳をかさず日滿軍警が日夜努力してゐる警備に信頼して居てもらいたい

全滿の治安維持會 既に組織完了
八月一日を期して活動を開始

中央治安維持委員會の統制下にある各省委員會は

『既に』組織完了を見各縣委員會は今月中には全部組織化を終り八月一日を期し全滿一齊に活潑な行動を開始する事さなつた、今夏に入つてからの匪賊狀況は吉林省小城子附近における我守備兵との衝突を最高とし東邊道營盤伊通縣等の蠢動に多少は注意を要するものがあつたが、昨年同期に比すれば十分ノ一にも足らず、然も政治的意味を含んだものは皆無といつて差支へない程度であつた、本年は李杜、丁超、王德林の如き巨魁既に居るなく從つて寢返り等の如きもない事は明かであるが、然し高粱繁茂期たる八月以降は相當緊張する必要あり委員會當局では馬賊一匹たりとも殘さじとの意氣込みで

『各般』の準備を着々と進めて居る

東邊道討伐軍
大石橋森重〇隊 蘆士傑匪を牛莊北方で擊破

(奉天十八日發國通)大石橋守備隊森重〇隊は滿洲國軍並びに警察隊を併せ指揮し十七日午前九時より蘆士傑の率ゐる百餘の匪賊を牛莊北方に追擊、これと交戰數時間の後多大の損害を與へた、敵の遺棄死体十三個

蘇子余匪を擊滅 人質十一名奪回

(奉天十八日發國通)山城鎭南方約十里南山城子に出動中の中島〇隊は昨十七日午前十一時半頃拉背附近に於て蘇子余の率ゐる百數十の匪賊を追擊渓地に追詰め、これを潰滅せしめ人質十一名を取戻した

滿洲國靖安軍 濛江に到着

(奉天十八日發國通)今次の東邊道討伐に非上守備隊司令官の麾下に入り濛江に向つた靖安軍主力は本日難行軍の後濛江に到着、將兵の意氣頗る旺盛である

海寬匪 擊滅さる

(奉天十八日發國通)鞍山守備隊榊原軍曹の指揮する〇〇名は十六日午後八時頃唐馬寨東方に於て海寬の率ゐる匪賊數十名と同地自警團と交戰中との報に接し直ちに出動、交戰一時間の後これを擊滅したが、本戰鬪に於て二等兵伊藤健一は腹部貫通銃創を受けた尚自警團員一名も負傷した

南洋の同胞 本國觀光に來朝

(橫濱十八日發國通)十八日南洋から當地に入港した郵船大江丸で南洋の同胞十九名が同廳庶務課安井長作氏に引卒されてやつて來た、最年長者はポナペ島酋長ペライダン氏(五八)最年少者はトラック島の青年團幹事バー君(一三)で何れも日本語選者のインテリである、滯京約一週間、東京見物、大阪、神戸、橫須賀軍港等を見學の上、來月四日唱春日丸で歸島の筈である

夏河子海水浴場行き 運賃割引き

滿鐵では夏河子海水浴行團体旅客に對し次の規定により運賃の割引をすることに決定した

一、割引區間 鐵嶺、四平街、開原、昌圖、雙廟子、郭家店、公主嶺、范家屯、新京各驛より夏河子驛行往復
二、割引期間 七月二十日より八月末まで
三、通用期間 乘車券發賣の日より十二日間
四、割引率 二、三等五人以上の團体に限り三割引
五、取扱方 往路途中下車い往路乘越したる時は前途無効復路乘車せざる場合運賃の拂戻をなさず

これは名案? 潭月池の水を汲出し
足らぬ上水の補充にあつ 但し風致を害せぬ程度

水問題に攻め立てられる新京地方事務所水道係當局では早くから西公園潭月池の水に目をつけ、萬一の場合はこれを汲出して一般の使用に供しやうと肚を決めてゐたが、さき頃注文した石井式濾過機が今月末頃着くのを待つて、これを

『淸水』にかへて水源地の故障その他に備へ一般に給水することになつた、同池の含水量は凡そ一萬トン以上の見込みで今度の濾過機は一日三百トンの能力を持つてゐるから、これが最大能力を發揮するさ約一ケ月で忽ち池が干上つて終ふことになるので今のところ大體一日百トン乃至百五十トン位とし公園の風致を害せぬ程度に上水の補充に當てやうといふにあり、既に同池の附近に濾過機を備付けるべく準備に着手した、たほお濾過機は

『價格』一台一萬八千圓とごんな惡水でも絕對完全に濾過し殺菌され、例へば墨汁の如きものでも一度同機を通ればきれいに淸水に變るほどで、これが實施されても市民は安心して飲み水に使用することが出來るとのことである

大阪の交通信號問題 訴訟沙汰か

(東京十七日發)約一個月に亘る第四師團對大阪府警察部の交通信號問題も難波大阪憲兵隊長の斡旋も空しく兩者主張を讓らず憲兵隊長も遂に兩者の根本的に異なる立場を如何ともなし得ざるに至り斡旋の手を引いたので十七日事件は全く決裂するに至り中村一等兵は一兩日中に戶田交巡查を相手取り告訴することゝなつた

公金を着服 情婦と高飛び 朝陽阿片專賣公處の茂木處長
奉天署手配で 安東で捕まる

朝陽阿片專賣公處長茂木某は最近阿片賣上げ公金九千九百餘圓を着服情婦とゝもに內地に高飛びした形跡あり取押へ手配りに接した奉天署では極力市內を搜査の結果右兩名は十七日夜市內某旅館に一泊、十八日朝安奉線で內地に向つたことを判明したので直に安東署に手配したところ、安東署で取押へられたので署員一名身柄引取りのため同地に急行した(奉天)

五萬圓の保險を附し 淺岡君奧地入り
『國家のお役に立てば愉快』驛頭朗かに語る

吉林省內資源調査隊の先發の後を受け一行中の撮影班淺岡信夫氏は出發に先立ち十七日この壯途を控へ、日清生命さ五萬圓の保險契約を結び、十八日午後四時半發列車で吉林に向つたが

「私の專門的技術が國家のお役に立てば愉快です、保險ですか、友人が心配するものですから」さ朗らかに語つた

花環を暴らぬやう注意

最近葬儀花環が非常に高く且つ暴利をむさぼつてゐるとの非難の聲が起り新京署保安係では十九日北滿、加藤兩葬儀社主人を召致し且つ現品につき調査を行つた結果、暴利をむさぼらない樣嚴重注意をなした、新京の花環は滿內に比すると稅金の關係で三割高くなることはやむを得ないとのことである

ポスト機 ノボシビリスクに到着

(ノボシビリスク十八日發國通)世界早廻機のポスト機は十八日午前六時二十七分ノボシビリスクに到着した、ニユーヨーク出發以來の所要時間は六十六時間十七分で前回ポスト、グツテイ兩氏の記錄七十六時間十四分に比し九時間五十七分をリードし、新記錄樹立の可能性は愈々濃厚となつた

イルクーツク着

(イルクーツク十八日發國通)世界早廻りポスト機は前後六時間早分で一千五十五哩を翔破モスタワ夏期時間午後三時卅五分イルクーツクに到着した、ニユーヨーク出發以來七千餘哩、世界周航の航程一萬五千五百哩の略々半を翔破した、ニユーヨーク出發以來の所要時間は七十五時十五分で前回一九三一年七月グツテイ氏と共に世界早廻り記錄を樹立した際ニユーヨーク、イルクーツク間に要した九十一時間五十九分に比し十六時間四十四分リードしてゐる

移民團犧牲者救恤に 社會保險制度
內務省で研究に着手

北滿の野を開墾する拓務省自衞移民團は永豐鎭、七虎力兩移民地を合して千名に達するが

『未だ』匪賊兵たるの域を脫せず昨冬以來既に七名の犧牲者を出すに至つたが僅かに靖國神社に合祀される特典を得たのみで遺族に對する報償は何等講ぜられて居らず、今後移民の增加に伴ひ當然提起される問題は遺族に生活の保證を與へ、移民をして後顧の憂なくパイオニアーとして活躍せしめる制定を確立する問題であるさ、識聞するに今までの犧牲者に對しては各方面から多額の同情金が集まり拓務省において夫れぞれ之を配分、遺族慰安の方途が講ぜられた模樣なるも今後の犧牲者に對してはかゝる同情金は必ずしも期待出來ず、故に政府の手か或は移民自身の手で解決せねばならぬ立場に置かれ、茲に於て拓務省が永久的方策として研究に着手したのは會社保險の制度である、即ち英國に於ける勞働保險はこの範疇に屬するものであつて、病傷及び死亡等の場合は契約金の一部或は全部の交附を受ける制度である、本移民の場合は未だ收入皆無なるも收入の道ある迄拓務省に移民保險なる制度を設け、規定によつて

『移民』に掛け金をなさしめ政府が之に補助を與へ互助的方法を以て移民の前途に橫はる暗雲を一掃せんとするもので本研究の成果は各方面から多大の期待をかけられてゐる

近く轉向聲明 田中淸玄、佐野博も
佐野、鍋山に刺戟され續々轉向

(東京十八日發國通)佐野、鍋山等首腦部の轉向聲明に刺戟されて轉向に同意する共產黨被告は、其後續出し行政當局に對して首腦部連と同樣に自分の聲明書を公けにして欲しいと要求して來てゐる者もあるが、三、一五檢擧後幹部として活躍した田中淸玄、佐野博も戶澤檢事に對して轉向同意の旨を聲明してゐるので近く聲明書を出す事になる模樣である

大塚金之助氏に 二年の懲役

(東京十八日發國通)大塚金之助氏に關する治安維持法違反事件は東京地方裁判所で審理中の處、十八日午前十一時十分裁判長は前回の公判で大塚が共產黨を離脫し學究に專念すると誓つたので、其情狀酌量するものありとして、檢事の求刑懲役四年に對し、懲役二年但し三年間の執行猶豫の同情ある判決を言渡すと同時に同氏の今日迄の行狀に對し懇々と訓戒するところあつたので、同氏もすつかり感激し、即時控訴權を放棄した

及川道子 腎盂炎で入院

(東京十七日發電)松竹映畫女優及川道子は撮影の疲れから十五日急に發熱、十六日午後一時御茶水順天堂に入院したが診斷の結果急性腎盂炎と判明し當分絕對安靜の必要あり枕頭には兩親が附添つて看病してゐる

修養講演會 家事講習所で

人生讀本の著者久保田卓治氏の現業員向き修養講演會を滿鐵社員會、同社員クラブ、地方事務所主催の下に二十日午後七時から家事講習所內で開く、氏は朝鮮在任の人で修養講演に夙に令名あり自力信仰會を組織してゐる

隱匿中の 日本刀五十三本押收 愛國勤勞黨の一味檢擧さる

(東京十八日發國通)警視廳では午前三時日本橋區若松町漆器商宮川綠太郞方を襲ひ日比の日本刀五十三本を押收したが、右は愛國勤勞黨佐藤守義が預けたもので佐藤は一味の東大出身岩田驍、同じく岡崎文毅と昨夜伊豆の伊東で檢擧された

關東軍廳舍の 下請職工罷業 大林組の調停でケリ

關東軍司令部廳舍新築工事請負大林組の下請負貴島定雄氏の職工(鐵筋職工)三十六名は十八日仕事に取かかる前から給料不拂に端を發し俄然罷業を斷行し不穩の行動にいでんとしたが、新京總領事館警察署から係員急行鎭壓し結局大林組が兩者を調停し解決を見た、取調べた處原因は職工三十六名が食代として賃金を要求した處工賃の八分は支給するが殘額は工事完了後支給するさ云つたが職工側は聞き入れず一日每に賃金を支拂はれたいと要求したものである

中間驛を慰問 滿鐵社會係總出で
まづ陶家屯から始まる

滿鐵新京地方事務所社會係では中間驛の社員並に一般從業員慰問のため野村社會主事以下同係總動員でこれに當ることゝし、一行は十六ミリ映寫機を携へ十九日午後三時四十分發で陶家屯へ向つた、同夜七時から同地で活動寫眞を映寫し、翌二十日は范家屯へ、順次各地を巡回の豫定である

滿洲國軍政部 傳書鳩班實現 奉天靖安遊擊隊に

滿洲國軍政部では豫てから傳書鳩の傳信所設置計畫中であつたが愈々實行することに決定し近く奉天警備司令部靖安遊擊隊に設置し新京と聯絡を取ることになり目下準備中である

熱河文獻の展覽會を開催

新京圖書館では來る二十三、四日每日午前九時より午後八時に至る間熱河文獻展覽會開催し一般日滿市民の自由參觀を歡迎するさ、陳列資料は主として大連圖書館秘藏圖書で中にも軍司令部より寄贈せられたる熱河征戰寫眞は前線將士の勞苦を眼前に彷彿せしむるものがあり特に稀覯書さ目さるゝものを左に揭ぐるさ

熱河誌 和珅等奉勅撰
承德府誌 成格等著
內蒙古紀聞 汪國鈞著
遼聖宗滿文哀册拓本
欽德皇后滿文哀册拓本
欽愛皇后滿文哀册拓本
道宗漢文哀册拓本
熱河圖繪
譯文熱河圖
熱河全屬調查改正圖 民國
陸軍測量局繪
韃靼紀行(佛文) 南懷仁著
韃靼西藏旅行記(佛文)佛ウツク並ガベー著
御製避暑山莊詩集(淸)康熙帝
熱河日記(朝鮮) 朴趾源
英使乾隆帝謁見記(英文)スタウトン著

此外經濟產業關貿關產に關する現代資料も多數あり、熱河事情研究者に取つて參考さなるべきもの不尠因に二十二日より三日間並に二十五日午前中は準備整理の都合上臨時休館す

關東防空演習當夜の 生產黨不穩計畫 說を當局打消す

(東京十八日發國通)八月九日より四日間の關東防空演習實施の際、生產黨一味が暗夜

右の樣な風聞はあるが杞憂に過ぎない、燈火管制は消燈ではない、空中より見れば暗黑だが、劇場、工場、新聞社等の必要な燈火は用ひて、緊劇な事務を實施するのが本則だ、各區に於て防護團が警視廳も演習中警官を召集し、警備に任ずる筈であり、平素より却つてよく治安維持が確保されやう、々は一人の窃盜、一件の交通事故も想像してゐない

急告

今回滿鐵衞生研究所にて試驗の結果奉天加茂町旭釀造合資會社製造の旭鶴は腐敗の傾向あり爲に販賣を中止され非常に困却致し居り候弊店販賣のものは富貴長、月ケ瀨、白鳳にて旭鶴は一切販賣致し居らず候間何卒可然御了承の程御願申上候

七月十九日

曙町一丁目一三

銘酒 富貴長、月ケ瀨、白鳳

釀造發賣元 森川新京支店

熱河を掩ふた黑雲が將に晴れようとする此時、敢て世に捧げる名篇こそはこれ!

非常時日本を護れ!

陸軍省千葉鐵道聯隊特別後援

前衞裝甲列車

藤井貢、城田二郎 主演
若水照子、花岡菊子 共演

松竹下加茂特作品

旅草鞋故鄕の唄

林長二郎大熱演

廿一日封切

三日間土、日曜晝夜二回

明暗!!邦語トーキー完成、外國トーキーを凌駕する松竹の發聲映畫

五所平之助監督作品

「花嫁の寢言」萬丈の氣を吐いた名匠五所平之助最初のオールトーキー

マダムと女房

田中絹代、渡邊篤主演、伊達里子、井上雪子助演

ラジオ

二十日(木) 新京
奉天後四、〇〇レコード相場 商業通信社
新京後四、三〇演藝
同 後五、〇〇時事解說
同 後五、三〇ニユース(滿洲語)
東京後六、〇〇ニユース東京 中央放送局編輯
新京後六、二〇語學講座(滿洲語)講師高賓鑑逸
六、四〇語學講座(日本語) 同 植公金扶
同 後七、〇〇ニユース(英語)
同 後七、一〇ニユース(露西亞語)
同 後七、二〇ニユース(朝鮮語)
同 後七、三〇ニユース氣象豫報 放送局編輯及プログラム豫告
同 後八、〇〇演藝
東京後八、三〇時報
同 後八、三一ニユース東京 中央放送局編輯

印刷機械及材料 各種印刷と製本
卸小賣 北原紙店
電話 三二四一 三七三九

パラマウント社本年度作
密林の王者
オールトーキー
KING OF THE JUNGLE
愈々封切迫る

新京ベルトライン 日本橋通り

幕末異聞 愛慾火箭（あいよくひや）

作　瀧川駿
畫　村瀨洗舟

（百十八）

胡蝶の皺（六）

人、一人殺して來たとは見えない落付振。無論、源が人を殺すのには業があつて、力のいる仕事ぢやない。—

「親の、お前さんに訊きたい事があるんだけれど……」

「と仰しやると？」

「例の一件さ……」

「はゝん、その事なら姐御、それ以上の事は言はず、わつしに跟いて來なせい、——へへえゝゝ」

源は何だか、考へ違ひをしてゐるらしい。

「今すぐかい？」

「姐さんの氣性だ、直にも知りたうござんせう……」

源は立つた儘、二三杯キューとあふると、

「さあ出掛けやせうで……」

「ぢや、一寸行つて來るから待つてゐてお呉れな」

お君が立ち上つて、白柄の太刀を差した、その風體はどう見ても男だ。まづ大名の若殿のお微行と言ふ格好。

「似合ふかい？」

顧みて斯う言つて、口許に笑ひを浮べた。

往來は、月のかげつた薄明りだ。源が先に立つて表へ出た。

「姐御、こつちへ來なせえ」

「どつちだい？」

思はぬ方角へ源が歩き出すので お君が訊き直した。

「一寸遠いので……ね」

「何處まで行くんだい？」

「まあ、跟いておいでなさい」

源が先に立つて、石段を下りはじめた。

そこには猪牙が一ぱい繋いである筈だつた。

「おい船頭さん、大急ぎで神田川まで這入つて呉んねえか？え、駄賃ははずもうぜ」

「へえ、ようござんす」

「源さん、船に乘るのかい？」

お君は聊か不安だつた。

猪牙は岸を離れて、油のやうに重みを持つた黒ずんだ水を、掻き分けて走り出した。

十間堀を潜ると、枕橋まで程がない。まだ宵の内だが、諸地村から押上村あたりは、森閑として眞夜中だつた。

宮戸川へ出ると左へ、大川端を潜つた。流れに乘つた船は速い。

「船頭さん、此處でいゝよ」

船が駒形河岸まで來た時に、源が叫んだ。

「へい——」

間延びのした船頭の聲。ぎイと軋つて大川端、俗に百本杭と言ふ所へ船がぴたりと着いた。

百本杭と言へば昔から人殺しの多い場所なので、お君は餘り氣持ちが良くない。——

「さあ、お侍さん先にお上りなすつて……」

お君を先に立たして、源が栗[illegible]を背負つたやうな格好で後から跟いて上陸つた。

人ッ兒一人通らない大川端の夜更け。それにまだ寒い二月の容合ひ。

「何處まで行くんだい？」

二人の足音が、妙に無氣味に闇の中へ溶け込んで行く。その中で途々、お君が源に聲をかけてしまつた。

「なあに、その先でござんす」

源が落着いたもので、それに源は永年の川窩暮しで、夜道は馴れてゐる。それに引き替へて、お君は蒼馴れない男姿が、妙に窮屈で堪まらなかつた。

それから何處をどう歩いたのか、お君には解らないが、ある袋露路の中へ源に連れ込まれてしまつた。

軒の低い長屋が兩方に並んでゐる、その一番奥の左側の家の前に源が立ち止まつた。

「御免下さい。——夜分お邪魔をして恐れ入りますが、——知り合の者でございます」

源の口から出たと思へない丁寧な態であつた。

七月二十日 木曜
舊閏五月廿八日
丁亥 友引 定 井宿

●一白の人　異を立てざれば烏も鷺たれまじ守靜が肝要　庚と辛と寅が吉
●二黒の人　慾望の大なるにすぎて却て損失を高むべし　丁と辛と艮が吉
●三碧の人　躊躇するは好ましからず自信を決行すべし　未と坤と申が吉
●四綠の人　妄想を去り苦より樂に入らんと心掛くべし　坤と申と癸が吉
●五黄の人　意の如く運び難き日氣折れは更に甲斐なし　甲と庚、癸が吉
●六白の人　圓轉滑脱にして人と交りを結べば次第に吉　乙と丙と寅が吉
●七赤の人　小事と侮りて油斷すな蟻の穴より堤も崩る　丙と辛と寅が吉
●八白の人　氣隨を愼しみ舊業を堅く守りて安全を謀れ　亥と癸と艮が吉
●九紫の人　巧言を退け分を守りて精勵すれば功果揚る　丁と亥と癸が吉

大阪商船出帆

門司、神戸（大阪）行
×三等船客設備船（午前十時大連出帆）

りおでじやねろ丸	七月二十日
ばいかる丸	七月廿一日
×しあとる丸	七月廿二日
亞米利加丸	七月廿四日
うらる丸	七月廿五日
はるびん丸	七月廿七日
×たこま丸	七月廿八日
香港丸	七月廿九日
うすりい丸	七月卅一日

●切符發賣所　滿鐵沿線主要各驛及各地ジヤパンツーリストビユーロー
●案内所
船車連絡切符（往復切符ハ汽車二割引、汽船一割引、通用期間二ケ月）
大連、門司、神戸間乘船切符（往復切符ハ復路運賃二割引通用期間三ケ月）
●專屬荷扱所　各地國際運輸會社支店

大阪商船株式會社大連支店　電話四一三七番
奉天出張所電話四〇八九番
新京出張所電話二二一六番

株式會社 正隆銀行 本店大連

御料理 八千代館 長春吉野町 電話三〇九七番 四六六番

銘酒 月ヶ瀬 釀造元 森川新京支店 曙町二丁目 電話三八〇八番

鞄と靴

無批判の道を行く同業界に沈默を破つて立ちし大長洋行が一九三三年劈頭に投ぜし巨彈
萬人均等しく渇望の的
見よ高らかに叫ぶ我等が躍進振を

大長洋行製靴部
營業部
大經路第三市場二十號

外交員募集 市內要保證人 一名

耳鼻咽喉科專門
（入院隨時）
新京梅ケ枝町四丁目一番地（領事館前通三條橋角）
公主堂醫院
院長醫學博士 三井忠
電話二七〇三番

最上白米
特等醬油
清酒、木炭
今田商店 電話三九三三番

宮崎式特許 ペーチカ
滿鮮唯一
宮崎組新京支店祝町二丁目電二二四三
朝鮮・滿洲・宮崎組

利益配當全品大廉賣

謝恩の爲
正札より
五割引
三割引
二割引

場所 新京太子堂 電話三八一〇番
時日 七月 自二十一日 至二十五日（午前八時より午後十時まで）
元價より安い……吳服洋品雜貨

利益分配の理由

五週年記念のため弊店は大連、磐城町に孤々の聲を擧げてより早や五星霜、其の間遼東百貨店大連百貨店、新京百貨店、へと進出し、今又某所に支店開設の準備中にて……是各位樣の絶へざる御引立の賜ものに外ならず深く御禮申上ます五ケ年間の感謝と謝恩の爲め正札より大割引にて五ケ年間の利益を分配申上たくこゝに御案內申上ます

何品をお買ひ下されても、安い一刻も早く御來臨の程御待ち申して居ります

大連 三井吳服店

白米 ビール
石炭
松茂洋行
電話二〇四二番 二五三七番 二五六二番

銀粒仁丹

朝鮮人蔘及びビタミンBを配伍し藥効充實、銀色の感觸と相俟て新人鍾愛の花形たり

夏の旅には仁丹…忘れ給ふな

銀粒の活用
惡疫流行の時
氣分不快の時
口中惡臭の時
執務勉強の時
食前食後
船車旅行の時
訪問接客の時

新京日日新聞
定價 一部 ・ 一ヶ月
發行所 新京日日新聞社
發行人 編輯人 印刷人

今印 白米
千葉商店 精米部
電話二四三番

ブロック經濟で世界的危機に當れ
經濟會議の失敗善後措置に 漸次緩和論擡頭

〔ロンドン十八日發國通〕經濟會議が事實上何等の成果を擧げず休會に入ることは最早事實となり、反動として經濟的國家主義の激化が豫想されるに至つたが經濟會議に依る全世界的提携が實現出來ぬ以上ブロック經濟により經濟上に於ける國際的協力を實現しこれに依つて經濟的危機を緩和せんとの機運が漸次擡頭するに至つた

さて其の場合に 日本始め極東はどう？

右は就中大英帝國を根幹とし南米の一部及びスカンヂナビヤ諸國を打つて一丸とする所謂スターリングブロック即ちポンド貨ブロックの

『結成』が關係國側から提唱されて居る、しかして右提案は決定的形をとるまでには至つて居ないが愈々英本國がスターリングブロック結成に邁進することになれば國際貿易上英國の占める地位に徴し世界經濟上に一大勢力を形成する結果となるものと觀られて居る、但しポンド貨の値上りは英國の外國貿易に影響するところ大なるものがある一方、

一部には全世界をポンドドル並びに金本位の三大ブロックに分割し、これ等三大ブロックが抗爭せずに協力して世界的危機の打開を

『經濟』を計るべきだとの意見も有力となつて居る、而して此の場合に日本その他極東諸國は結局スターリングブロックに入ることが賢明ではないかと同ブロック張者は稱して居る

南阿聯邦 爲替ダンピング税を實施

〔ケープタウン十八日發國通〕大阪商船會社入電によると南阿聯邦政府は十六日安價で上等品たる日本製電池に對し爲替ダンピング税即時實施の旨を發表した

日支經濟關係 平津方面頗る良好
桑島天津總領事來京談

天津總領事桑島主計氏は歸朝の途次滿洲視察を命ぜられ目下滯京中だがヤマトホテルに同氏を訪へば左の如く語つた

滿洲へは事變以來三回目だが今回は鐵道沿線の農作物を見ただけでも

『治安』の確立を知り得るやうな氣がした、奉天、新京の姿は激變し都會化のテンポを早めてゐるが、鐵嶺遼陽は之に反し昔日の殷盛が失はれた樣に感じられた、平津方面の情勢は停戰交渉以來漸次平靜に歸しつつあるが、尙三十五萬の軍閥が蠢めいてゐる、戰區であつた同方面の住民は附加稅を徵發のため疲弊して購買力がないが南支に比し日貨の輸入が目覺しく昨年十月以降日貨

『排斥』の壁を開かれ、今後素晴しく日支の經濟關係が此方面に發展するとの一般に豫想されてゐる云々

尙は同氏は明日奉天へ向ひ二十五日大連發のうらる丸で本省へ向ふ筈である

西山司長 北滿教育視察

西山文敎部總務司長は北滿特別區敎育視察の爲二十日午前八時四十分ハルビンへ向ひ二十四日歸京の豫定

首都治安の萬全を期して
新京治維委員會

豫ねて準備中の新京治安維持委員會は十九日午後一時より新京警備司令部會議室で第一回委員會を開催

委員長齋藤大佐、幹事長高地少佐及日滿各警備機關々係者出席、委員、幹事の任命並に會則の審議に入り、續いて

一、高粱繁茂期前後の警備方針
二、警備連絡の可及的統一
三、長春縣內自衞團の改編
四、警察隊の待遇改善
五、銃器の取締

につき協議を行ひ四時閉會した今後は必要に應じ臨時第二第三の會合を行ふ筈である

安東取引所 立會時間變更

〔安東發〕安東取引所は十八日から三十一日まで後場立會時間を左の通り變更した

▲錢鈔部午後一時十五分より同二時十五分迄（土曜後場休會）
▲株式部午後二時十五分寄付（土曜は後場休會）

關稅改正案 けふ愈よ公布
執政の裁可を經て

夕刊既報の通り十九日午前十時より開催された參議府會議で遠藤柳作氏を總務廳長に任命する件を正式に決定、諮詢を終つたので二十日正式發令の筈であるが、なほ同日の會議三十三次國務院會議を通過した關稅改正案も上程されたが異議なく通過、二十日執政の裁可を經て公布される事となつた

大豆をはじめ 滿洲農産は收穫增加
きのふ第一回豫想を發表

滿洲農產收穫高豫想調查聯合會（滿洲國實業部、滿鐵經濟調查會第一部、滿鐵農業試驗所、滿鐵哈爾賓事務所運輸課）の調査に依る、昭和八年第一回滿洲農產物收穫高豫想速報（昭和八年六月廿二日夏至現在）左の通り

收穫高豫想

全滿主要農產物總收穫豫想數量は一八、一九二千キロ噸にて前年に比し一割八分、二、八二九千キロ噸の增加（前々年に比し一割二分增加）を示す、其の內大豆は九、一六六千キロ噸にして前年に比し二割一分、八九八千キロ噸の增加、高粱は一、〇四八千キロ噸にして前年に比し五分、一七八千キロ噸の增加である之を南北滿別に觀れば南滿總數量九、一四六千キロ噸にして前年に比し三七七千キロ噸增北滿は六、五九四千キロ噸にして前年に比し二四五二千キロ噸即ち實に三割七分の增加に當り其の中大豆は三割三分六八一千キロ噸の增加を示して居る、其の原因の主なるものを南北滿別に概說すれば次の如くである

南滿地方

治安關係、農民の移動等により地域的には作付面積の增減あれど全般的に觀れば略前年と同樣である　氣象を概觀するに初期に於ては例年に比し低溫に移推したる爲播種期には各作物共一週間內外の遲延を見たる其の後氣溫の上昇により發芽後の生育良好なりしも五月中旬に至り一旦土地乾燥を招きたるが五月下旬再び順調となつた、但し其の後の降雨が切望されてゐる現狀であり、從て作柄は平年作（以下平年作は昭和三年乃至七年の平均）に比し稍劣り、九七を示してゐるが昨年に比すれば大差なく九九の作柄を期待される作付面積は前年に比し二、九%の減少を示した、其の主因は前年水災に依る被害地の未だ全く原狀に復せざるに基く其の他匪害に依る被害は略原狀に復した

北滿地方

氣象は初期に於て著しく高溫に從て解氷も早く、播種は概して平常通終了したるも五月に入り氣溫の急昇と降雨少きとに依り地面乾燥し諸作物の伸長は些か阻害せられたる感あるも大体に於て平年作に近き見込にて作柄九八を示してゐる其の中水稻は最も良く小麥は平年作に比し約一割減を豫想さる

日午前十時「うすりる丸」で東京の老父に會見の爲三週間の休暇で歸京したが途中名古屋に立寄り今回滿洲視察團に決した愛知縣知事近藤氏と會見する筈である

工事入札

二十二日入札
▲四平街驛構內一部線の模樣替に伴ふ配電線の改築

二十一日入札
▲公主嶺驛下り本線灰坑改築工事

四平街から
平塚警部補着任

〔四平街發〕沙河口署から四平街署へ榮轉の辭令を受け居たる警部補平塚興一氏は十八日午後の急行ハトにて着任した

高等係主任更迭

〔四平街發〕開原警察署へ榮轉の品川警部及後任四平街署高等係主任長安警部補の兩氏は十八日市內重なる向きを歷訪就職の挨拶する處あつた

品川警部送別宴

〔四平街發〕昇進と共に開原へ榮任する品川前高等主任の爲に四平街署では十七日午後六時半から署長以下多數署員出席盛大なる送別の宴を開いた

人事往來

▲島谷直次郎氏（日本礦業株式會社專務取締役）十九日午前八時來京名都ホテルへ
▲蜂谷輝雄氏（奉天總領事）同上

天氣と氣溫

十九日の氣溫最高二十七度二最低二十三度七廿日の天氣西の風曇り時々晴れ

北滿農作物の第一回收穫豫想（1）
滿洲國實業部で發表

概況

本年早春より夏至現在（六月二十二日）に至る北滿の作況並豫想收穫高を概觀するに次の如し勿論各地方毎に多少の差異あるも例年に比して著しく高溫にして降水日數、降水量共に尠く從つて各地方の解氷も例年より早く播種は春耕資金の貸出遲延及舊曆閏五月の存在等により故意の遲延を免れざるものありしが概して平常に終了せり

然るに五月に入り氣溫急激に昇騰したるに降雨僅少にて發芽不良にして其の後作物の生育期に至るも地面乾燥に失し諸作物の伸長は些か阻害せられたる感あるも大体に於て平年作に近からん、而して現況より見るときは本年度北滿に於ける農作物中水稻の作柄は割合に良好にして小麥最も不良なり

作付面積及歩合の變動

農作物の作付面積の變動は作柄歩合と共に其の年の收穫高に直接影響を及ぼすものなり北滿に於ては大豆は前年に比し一、六%、小麥は一〇、五%共に減少し之に反し雜穀は一八%の增加を見たり

前年度收穫面積を基礎として考ふるときは本年度の作付面積の增加は次の三つの場合を考へらる

（一）開墾による增加
（二）匪災による被害地の恢復に伴ふ增加
（三）水災による被害地の恢復に伴ふ增加

本年度に於ける農業勞働者の不足と農業資金の逼迫の爲（一）の開墾による增加は左程大ならずと考ふることを得、從つて作付面積の增加は（二）（三）の被害地の恢復による增加を意味するものならざるべからず

而して本年度の作付面積は前年度作付面積の約二、九%減少を示せり、即ち二、九%は前年水、匪災の爲本年度も作付不能の地域なり、而して實際上避難農民は大體に於て復歸したるものゝ如く其の他前年度匪災による本年作付不能の事情比較的少く二、九%は主として水災による被害地なりと考ふることを得

而して前年度の水匪災による被害地は全作付面積の一〇、五%なり（10.5%—2.9%）＝7.6%即ち前年度被害地の七二%は既に恢復のものと思料せらる而して作付は總じて平年作に達せざるも被害耕地の恢復による作積の增加の爲本年度收穫高は前年度に比し三七、二%の增收を見る

大豆作

本年は各地共播種期に氣溫高くして降水量少く、爲に播種期些か遲れたる傾向あり低地に於ては發芽稍良好なるを得たるも高地に於ては發芽不揃のところ多く生育又遲れたり然し今後適雨を得れば平年作を豫想せらる

一、北鐵南部線地方及哈爾賓附近

例年に比し數日遲れて播種せられ發芽は稍良好なるを得たり其後の生育は低地に於ては良好なりしも高地に於ては過乾の爲良好ならず現在の狀態にて進むときは平年作の二%減收を豫想せらる

二、北鐵東部線地方

播種期は例年に比し稍遲れたり發芽は一般に稍良好なりしも高地のものは發芽不揃のものあり其の後の生育は雨量甚少の爲遲々として進まず現下の狀態にて推移するときは平年作の三%減を免れず

三、松花江下流地方

播種は概して適期に了したるも其の後水濕不足の爲發芽遲れ伸長思はしからざりしも六月上旬當地方一帶に降雨ありし爲旱害を免れ目下漸く常態に復せり

四、呼海線地方

南部と北部地方（綏化以北）とにより氣象上甚しき差異あり即ち南部地方は春耕當時より降雨少く昨年の水害の爲停水せる地方多く從つて播種遲延しかも發芽不揃にして且其の後の生育狀態良好ならざるも北部地方より海克沿線にかけては適當の降雨と晴天に惠まれ發芽生育共に順調なれば總体より見て今後天候の極端に惡化せざる限り平年作に比して二%增收の見込なり

五、北鐵西部線地方

發芽良好にして生育も稍順適なりしが近時過乾の爲伸長遲々たり然し今後適雨を得ば作況より見るに平年作を豫想し得べし

六、齊克線地方

氣溫の上昇順調なりしと不足ながらも慈雨頻來の爲發芽も比較的良整にして其の後極めて順調なる生育を持續しつつあり目下の狀況よりせば平年作の五%增收を豫想し得べし

七、北滿其の他地方

農耕勞働者稍不足の爲管理が不充分の嫌なきにあらざれども概して適當なる天候に惠まれ發芽生育ともに良好平年作を豫想せらる

全般的に亘る 宣撫工作實施
けふ關係者ら會同

治安維持會の設立に伴ひ掃匪工作と平行し、全般的に宣撫工作を實施することとなり、中央政府の宣撫工作の根本方針並に實行方法を決定する爲に各關係機關代表者集合の上二十日午後二時より國務院會議室に於て第一回の打合會を開催する豫定である

世界大同佛敎會
日本總支部成立す

宗敎による日滿親善を目的として日滿兩國僧侶の發起に係る世界大同佛敎會は去る五月三日執政府、國務院、民政部日本大使館、軍部の諒解を得て新京西二馬路奎星街に正式成立を見たが、今回同會の日本總支部も東京長谷寺化主釋雲照師、小林正盛師士、釋田有雄師、陸軍中將堀內文次郎氏、陸軍中將竹上常三郎氏並に各宗派代表等出席、淺草不動堂に於て成立式を擧げ、本部を大和長谷寺總本山に置くこととなり、小林正盛師士が主幹と決定した

貨物の着驛配達開始

〔大連十九日發國通〕滿鐵では列車小荷物の配達は早くより實施してゐるが今回更に貨物の着驛配達をも取り扱ふこととなり、來る二十三日より大連、新京、奉天等主要三十二驛で實施することとなつた

阪谷次長離滿

〔大連十九日發國通〕滿洲國總務廳次長阪谷希一氏は十九

額と繪
尚御用命に依り適宜寸法の額縁御調製致します
品川洋行
TEL 2593 3062
和洋皮具・室內裝飾
世帶道具・建築材料
新京日本橋通

入荷案内
新柄陳列
吉野町二丁目
㊇ 村岡呉服店
電話二二二四番

長靴、運動靴
各種ゴム靴
卸小賣
日本橋七五
合資會社 廣本洋行
電二〇四三

お茶

世帶道具、陶器類色々
三笠町二丁目
河久商店
電話三三〇四番

暑中御伺ひ申上ます
帳場 女給 一同
東一條通
カフヱー ポプラ
電話二九七二番

刀劍研磨部開設
刀劍研磨界の權威香本阿彌家の一門研師を今回內地より招聘致しましたから此の好機を御利用の程を
一、刀劍研磨日本刀拵附軍刀、外裝鞘柄悉調製其他附屬品種々
二、刀劍多數陳列揭供御來軒の程を
新京室町小學校前通
井上示現軒
電話三二〇三番

和洋家具
事務机、椅子、タンス、茶ダンス
各種其他一式、破格ノ御値段ニテ御注文ニ應ジマス
木炭ノ卸及小賣
曙町三ノ二二、滿鐵病院ノ裏
城內大馬路（五馬路北口）
西田材木店
電話二二六七

人造氷の姿消ゆ 危險！天然氷時代
奉天の製氷會社が故障で 新京署 血眼で取締る

骨をも溶かす炎暑續きの今日此頃、氷さへ涼に惠まれぬ新京人は青息吐息で僅かばかりの氷に一時的な冷氣をむさぼつて居る、然し從來新京には製氷會社無く爲に料亭カフエー、飲食店等

食用に供

する處は奉天より取寄せて使用して居り、酷暑の折は毎日一個十八貫の氷が二十個乃至二十五個搬出されて居る繁昌振であるが最近約十日程以前より奉天製氷會社の機械故障が生じ製氷不能に陷り爲に供給杜絶し以來新京市内には食用の人造氷は殆んど皆無の狀態となつたが、これに反して冷却用に使用されてゐる伊通川の天然氷の使用が日に〳〵増加し既に九百萬貫乃至九百五十萬貫に達して居り

或は商人

の一部が食用にこれを使用してゐるのではないかと懸念した新京署衛生係では時節柄各料亭、カフエー、飲食店等に對し近く大々的調査を開始すると共に嚴重なる取締を行ひ傳染病の發源地ともなる危險極りないこの行爲者の撲滅をはかる筈である

地震の災害 甚大に鑑みて
地震保險の實施計畫

〔東京十九日發國通〕我國に於ける地震に依る損害額は巨額に達してゐるに拘らず未だに地震保險と云ふものが無いのに鑑み商工省では九年度より愈々地震保險を開始すべく目下保險部當局で具体案に就き協議してゐるが當局が具体化せんとして居る地震保險の要綱は左の如くで、その實現には相當額の豫算並に法律が伴ふ事になつてゐる、當局は右具体案を近く省議に附した上其の財源を大藏省に要求の段取となつてゐる

一、地震保險は之を社會奉仕的見地より料金を極端に低廉なるものとし、最高額を三千圓とすること
一、民間保險會社は必ず地震保險を附帶業務とすべき旨の擔當法を公布のこと
一、政府は民間保險會社地震保險の全額を再保のため之に伴ふ特別會計法を公布のこと
一、地震保險危險負擔の範圍は地震に依る家屋倒潰、火災及地震に基く海嘯に依る流出其他一切の災害に對するもので民間會社は之を支拂ふものとすること

大連で開く 夏季大學延長
新京でも特別講演

大連協和會館で開催される滿鐵地方部地方課及滿洲文化協會主催、外務省文化事業部後援の夏期大學は愈よ二十六日より三十一日までの六日間開かれることとなつたが本年は奉天、新京、安東にも講師の一部が來て夏季大學延長特別講演が行はれる筈で會費は二圓（滿鐵社員及、文化協會員半額）申込所は滿鐵地方課社會係、滿洲文化協會、各地方事務所社會係、文化協會各支部である

滿鐵運賃割引
夏季講習會出席者に

七月二十七日より八月九日まで東京市に於て開催される和洋女子專門學校主催夏季講習會參加者に對し滿鐵では次の規定に基き運賃の割引をすることに決定した

一、割引區間滿鐵線連帶各驛より局線又は商船大連航路經由省線東京驛行
二、割引期間七月十七日より八月九日まで
三、通用期間乘車券發賣の日より八月二十三日まで
四、割引率二、三等往復に限り大人普通運賃の滿鐵線及省線五割引商船大連航路三割引
五、條件同割引旅客は主催者發行の割引證を提出するものとす

□

七月二十七日より八月一日まで東京に於て開催される千代田女子專門學校主催佛教保育夏期講習會參列者に對し滿鐵では次の規定により運賃の割引をすることとなつた

一、割引區間滿鐵線各驛より局線又は商船大連航路經由省線東京驛行
二、割引期間七月十七日より八月一日まで
三、通用期間乘車券發賣の日より八月十五日まで
四、割引率二、三等往復に限り大人普通運賃の社線及局線五割引省線三割引商船大連航路二割引
五、條件同割引旅客は主催者發行の割引證を提出するものとす

□

八月十日より八月十三日まで兵庫縣武庫郡蘆屋に於て開催される私立蘆屋兒童の村小學校主催教科講習會參加者に對し滿鐵では次の規定に基き運賃の割引をすることとなつた

一、割引區間滿鐵線連帶各驛より局線又は商船大連航路經由省線蘆屋驛行
二、割引期間二十七日より八月十三日まで
三、通用期間乘車券發賣の日より八月二十七日まで
四、割引率二、三等往復に限り大人普通運賃の滿鐵線局線省線五割引商船大連航路三割引
五、條件同割引旅客は主催者發行の割引證を提出するものとす

八月一日二日の兩日東京に於て開催される社團法人帝國教育會主催全國中等學校女教員大會參列者に對し滿鐵では次の規定により運賃の割引をすることとなつた

一、割引區間滿鐵線連帶各驛より局線又は商船大連航路經由省線東京驛行
二、割引期間七月十七日より八月二日まで
三、通用期間乘車券發賣の日より八月十五日まで
四、割引率二、三等往復に限り大人普通運賃の滿鐵線局線及省線五割引商船大連航路三割引
五、條件主催者發行の割引證を提出するものとす

排日屋が代表
支那援助の聯盟委員會
ライヒマンが連絡を擔任

〔パリー十八日發國通〕支那に於ける技術的協力に關する聯盟理事會委員會は十八日パリーで開會、支那に對する聯盟の協力に就き常、統制機關を設くるの案を審議した、會議には支那側から顧維鈞、宋子文兩代表が出席したが此日の會議で支那贔屓を以て知られてゐるライヒマン氏が豫定通り聯盟の支那に對する協力の統制の任に當るべき代表に任命された、聯盟側ではライヒマンの權限は專ら技術的協力の統制に在り、政治的の權能は全然無いと云つて居るライヒマン氏の權限は

一、南京政府より聯盟事務局に對し又聯盟事務局より南京政府に對し報告を供給のこと
二、聯盟事務局に對し屢々中間報告を行ふ
三、南京政府並に經濟協議會を援助し支那に在る聯盟の專門顧問の活動に協力のこと
四、ライヒマン氏に對しては南京政府が俸給其他の經費を支出のこと

尚ライヒマン氏は宋子文と同行し一週間中に支那に向ふ筈である

同じ森川違ひ
清酒の販賣禁止で 曙町森川洋行支店が飛んだ大迷惑

十九日朝刊所報の如く東一條通森川洋行販賣の清酒「旭鶴」は販賣禁止を命ぜられたが市民間には曙町の森川洋行支店と誤認してゐる向も多々ある模樣であるが是れとは全々關係なく森川洋行支店販賣の日本酒は富貴長、月ヶ瀨、白鳳の三種にして共に第十五回關東廳釀造品評會にて優等賞金牌を受領した程の銘酒であるから何等の懸念もなくごく〳〵と飲酒して差支へない茲に改めて東一條通と曙町この森川洋行の相違を明にしておく

實社會へ
休暇中に試練

〔安東發〕安東朝日校では本年の夏期休暇を利用し高等科生徒約九十名に對し職業意識を覺醒し、將た又汗愛の思想を涵養し後日實社會の第一線に起つた場合の貴き体驗的資料とさせる爲會社、工場、商店等に實習生として送り其に徒弟養成を目的とさせざる貴き試錬を重ねることとなり、尚目下關係各所に交渉中であるが休暇は二十四日より八月二十四日迄

學徒研究團 歡迎打合せ

一千余名よりなる滿洲産業建設學徒研究團の來滿に際し、滿洲國側でも之を歡迎することとなり、政府各部より歡迎委員を出し日滿青年の交驩に資する爲第一回打合會を二十日午前九時より文教部講堂に於て開催することとなつた

輝やかしいスポーツ使節
女子排球選手出發 きのふ新京驛は大賑ひ

輝かしい訪日スポーツ使節として日滿融和親善の堅いくさびとなる重大使命を帶び奈良美吉野運動場に於て開催される全日本女子オリムピツク大會に出場滿洲『女性』の爲萬丈の氣を吐かんとする滿洲の女子代表選手二十三名は十五日以來排球は協和會政公署黒田氏、競技は協和會奥氏より夫々コーチを受けてゐたが十九日午後四時三十分發、一行の行を旺んにせんが爲の滿洲國政府、各關係者新京体育聯盟の盛大なる見送りを受け南行、頭はさながら訪日スポーツ『使節』ヂーの觀を呈した、一行は茂木善作氏を代表とし大連、奈良、東京、名古屋、京都、廣島の各地に轉戰するのである

文教部の講演映畫班
一行無事歸京

六月中旬文教部より派遣された講演並に映畫班祁總務廳長以下五名は「民衆教育は目と耳から」のモツトーの下に三十六日間沿線並に僻地の巡回を終へ十八日午後七時五十分着「はと」號で無事歸京したが今回の試みに依つて無智な民衆に大いに王道精神を吹込む事が出來たので當局では大いに喜んでゐる

安東でも 惡疫警戒

〔安東發〕恐ろしい傳染病の流行期に入つたので安東日滿各防疫關係の代表者十數名は十七日午前十一時より安東縣公署に會合し第一回防疫會議を開催したが右會議の結果市中で消費される野菜、鮮魚、果物等の消毒は勿論、各所に防疫所を設けて豫防注射の實施に全力をあげ病菌の侵入を嚴重防遏する事となつた

法政快勝
對實業二回戰 7A—2

〔大連十八日發國通〕實業對法政第二回野球戰は十八日午後四時五十分實業先攻で開始され、結局七A對二で法政勝つ、閉戰六時十五分

スコア

實業	101000000	2
法政	30100030A	7A

バツテリー
實業 因藤、岩瀨、武井、渡邊
法政 鶴澤、三森、倉
球審 濱崎
壘審 杉谷、藤川

涼しい話

避暑法には こんな試みを—？
濡れ筵を通す風は涼しい

常夏の印度日本にくらべて暑い期間が長いだけに、暑さを避ける手段もいろいろと工夫されてゐる、その中で日本の借家でも使へさうなものを紹介して見よう

××

椰子の纖維で編んだ厚さ五分ほどもあらうといふゴザを、水にぬらして窓にかける、これを通して部屋へ通ふ風はソヨ〳〵涼しいものである、部屋は多少暗くなるが、日ちうには到底仕事ができないから差さはりはない、印度では朝早くと、夕方とに仕事をする、延べ時間にしたら同じことだから日本でもかういふ制度にしたらこんなものであらう

××

印度の家は皆屋根がたひらになつてゐる上に、縁があつて水を湛へるやうになつてゐる、これで家の中がどの位涼しいか知れない、夕方屋根へあがつて見るとスツカリ冷えてるから、その上にゴザを敷いて家族團欒の納涼をやる、これが夏の日の唯一の樂しみ、日本の借家では同じことは出來ないが、水をかけるだけでも隨分涼しいと思ふ

××

家庭で使ふ團扇はナツメか椰子の葉を編み、これに水をかけてあふぐが涼しいものである、日本の油團扇とちがひ、編んだ間にいつまでも水がたまつてゐるから涼しさは一倍である、日本でも棕櫚の葉などでやつて見てはどうであらう

××

次は食物、同じ印度でも南へゆくほどカレーがからくなる、セイロン島附近の「カレー」は印度人の私にも食べられぬほどである、これはなぜかといふのに暑さに對する抵抗力を養ふと共に、消毒の作用もするのである、日本でも夏ばの刺身に辛子をつけて食べるがかうするとアタることが少い、辛子が殺菌作用をするためである

××

今流行の天然痘、これにも印度では辛子療法をやつてゐる、辛子をつぶしてからだぢうに塗ると、天然痘も治るし、また決してアバタが出來ない

××

陸軍演習で名を擧げた日射病には、果實のマンゴーを使ふ、あの汁を塗ると不思議に日射病が治る、これも日本では出來ないことだが、自然の天惠がその土地に住む人間に靈妙なはたらきをするよい例である、頭にかぶるターバンも、また皮膚まで熱を通さぬ一の方法であらう

虐げた上で 女を酌婦稼ぎ
金城樓は嚴罰處分

新京城内北門外料亭金城樓こと宮崎德三郎は五月二十一日市内三笠町三丁目料亭嬉し野抱へ君奴こと北海道旭川市三條工藝佐太郎氏長女ヨシ（一八）さんを抱へ當局の目を盜み同女を虐げ意志に反し無許可で客を取らし酌婦稼を續けさせてゐるを新京總領事館警察署員が探知し目下嚴重取調中で宮崎は人權蹂躪並に營業違反として嚴罰に處せられる模樣である

鴨綠江名物 流す筏が激增
大潮に流木の懸念

〔安東發〕奧地向木材の激增により個人流筏及び朝鮮側流筏の滿鐵埠頭その他に到着する原木は一兩日以前より日一日と增加してゐるが目下の諸種埠頭は諸塲原木、筏で充滿されて居り約四萬二千尺締とみられる狀態で今後も漸增の傾向であり、又上流の降雨と共に一兩日中の大潮に流木の懸念もあれば貨物係に於ては十七日より埠頭現場に助役以下數名の係員を增し今後の措置方法によろしきを得ることとなつた

感心な未亡人
金百圓を寄附

四月二十九日匪賊に斃れた康平縣參事官南竹治氏の未亡人ミツエさんは今回亡夫の意志を帶し、金百圓を治安維持の捐金として總務廳へ寄せて來た

詩吟講習會

關西大學法文學部愛國學徒詩吟部長眞子武晴氏の詩吟講習會が二十日午後七時半より新京家畜講習所に於て開催される

▲三笠のサナエ、新京のカフエーには珍しいインテリ女給である、東京の某女學校卒業の才媛にして英語がだいの得意別に庭球の選手權を保持しスポーツで鍛えた豐滿な肉体の所有者であらゆる男性をチヤームしてゐる▲こゝの清美柳腰の美人で新調の支那服がなか〳〵よくにあつてゐる、ちよつと置物と見間違ふ位だ然し強風の時が心配だそうだその出來は？本人に聞いて下さい▲南海の淺香、最近日出度く退院し十九日は午後から○○の○○さんと或る處で會見、入院中の御見舞物の御禮やら、あれやら、これやらでさぞ滿足したでせう▲オリエントのスミ子、歲はまだ若いがいざの金玉同樣ですれ方がさてもじやない、あれじやごうかと思ふが、そうふくれるじやないよ

寄附

今回櫻井久七氏は蛇牛哨へ轉勤に付き令息在學記念として西廣場小學校へ金一封を寄附した

吉凶禍福

△新京富町三丁目三高柳利三郎氏長女絢子さん十八日午後一時十一分死去
▲新京大和通滿鐵新京醫院内加藤次郎氏長女照子さん十八日午後七時三十五分死去
△新京中央通三五國都ホテル内山根徹太郎氏弟吉太郎氏十八日午後二時二十三分死去

急告

今回滿鐵衛生研究所にて試驗の結果奉天加茂町旭釀造合資會社製造の旭鶴は腐敗の傾向あり爲に販賣を中止され非常に困却致し居り候弊店販賣のものは店名類似の爲め弊店と誤り傳へられ富貴長、月ケ瀨、白鳳にて旭鶴は一切販賣致し居らず候間何卒可然御了承の程御願申上候

七月十九日

銘酒、富貴長、月ケ瀨、白鳳
釀造發賣元
曙町二丁目二三
森川新京支店

改名御披露

從來のカフヱー、モスコーを今回一掃しまして首都新京の名に相應しいミス新京と改名致しました

ミス新京!!
萬人憧れのパラダイス
内容充實愈々完璧せる
ミス新京!!

東四條
カフヱー ミス新京
電話三七三三番

開店御披露

夕涼みのお歸りがけに……
溶ける樣な浪花壽司の一食も
また格別の凉味です!!

浪花壽し

出前迅速

一品料理二十錢均一も致します
是非一度御試食を!!

吉野町二丁目二四
入東横館旅滿北
電話三二八三番

改正代表電話四一一一番
私設交換台
中央通り五四
中央ホテル

い菓子を安心して買へる店
91

森永ミルクキャラメル

趣味と家庭

お休み中も毎日の學習を忘れずおやりですか

お勉強は――休暇中課題

新京室町小學校から

我等の郷土新京はいま非常の勢で發展しつゝあります、これは我等の誇でありま す。郷土は人の一生に忘れることの出來ないなつかしい土地、自分達の心と體をそだてゝくれる自然の母であるのです。自分達はかうした眼で郷土をなつかしみ郷土をながめませう。そうして次のお勉強にとりかゝりませう。次の問題は全部せねばならぬといふ様なものではありません、この中から好きな問題を撰んでやれるだけやつて下さい

理科

一、蝶になるまで　蝶はどんなにしてヒラヽヽ飛びあるくやうに大きくなりますか、卵の時代からのことを調べて下さい

二、昆虫採集　新京にはどんな昆虫がゐるでせうか數多く集めて下さい

三、植物採集　新京附近にある植物をオシバにして集めます

四、工場見學記　マツチ會社やガス會社のやうな所を見學した記事を出して下さい

五、製作品　モーター類、汽車、汽船、飛行機などが出來るだけ工夫して作つて下さい

昨年度の作もご參考にして下さい

六、十年後の新京　十年後の新京はどうなるか、みなさんの頭の中にもいろいろの想像が生れてゐるでせう、政治、交通、敎育、商業とあらゆる方面から想像でも結構ですから書いて下さい

國語

一、新京に關係ある文章集め　みなさんの目にとまつた新京の文章をアルバム式にはりつけて出して下さい

二、新興の意氣溢れたる新京風景の描寫　文體は自由です、題目も自由です、新興の氣分を盛ればよいわけです、短歌、俳句も好い

三、日記文　五日分位を一篇として出して下さい一人が幾篇出してもよいです

四、旅行記　樂しい旅行などしたらそれを出して下さい

五、新京いろはがるた　文と畫と兩方がよろしい、

手工

廢物利用並に創作的手工作品思ひついたものを作つて出して下さい

(附)出來上つた皆さんの成績品は二學期になつて展覽會を開いて見て戴きます。優秀品には賞狀もあげたいと思つてゐます。みんな心をこめた作品を出して下さい

圖畫

我等の新京　美しい新京の自然例へば寛城子の落日、タンクの眺め西公園風景、日本橋通りと皆さんの目に映る美しさをそのまゝ畫にして下さい、用具や用紙など自由です何枚でもかまひません

二、レツテル蒐集　何のレツテルでもかまいません、新京で取扱はれてゐる物品(罐詰、燐寸、ビールその他)のレツテルをあつめて下さい　扱商店、輸入經路等を調査して下さい

三、西公園模型　作る方法は自由です

算術

一、氣溫測定と天氣(晴曇雨)のグラフ

二、新京における物價變動調べーグラフにして下さい

歷史

一、滿洲國ポスター集め　譯山變つたのを集めて下さい

二、滿洲事變と新京ー繪卷物にして下さい

三、誠忠碑について　西公園にある誠忠碑はどうして出來たものか、その後どうした經路をとつたか、それについてどうしなければならぬかなど、くわしく調べて下さい

四、北滿鐵路　北滿鐵路とは何ですか、その歷史や今後のことなど地理の力と併せて書いて下さい

五、東公園　東公園に伊藤公の遺蹟がありますが知つてゐますか、くわしく調べなさい

六、永沼挺進隊　これは有名ですから大體は知つてゐませう

七、石器　石碑嶺あたりから石器が出ます、集めてごらんなさい又石器とはどんなものか、參考書で調べてごらんなさい

地理

一、新京商店にて取扱ふ外國製品　製品、國名、品名、形狀、取

先手の利用　二三目でも差支なし

(六十五)　黒頭巾評

圍碁新手合

(四局の十四)

三段　石塚行誠
七子　田中定吉

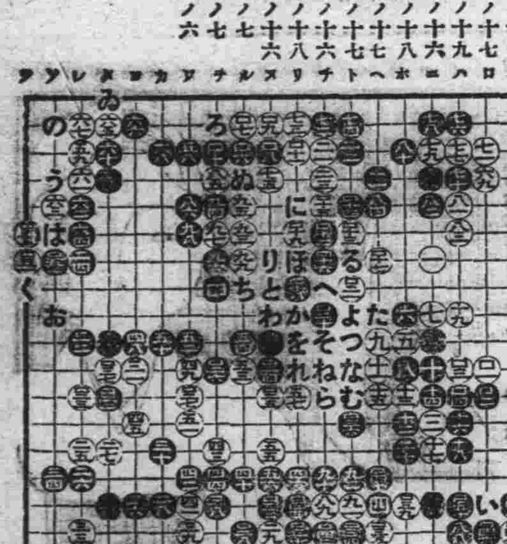

黒「□三十八」と約へて白「八十九」「九十二」の二子を取り切つた。白は「□三十九」と當てた時に黒「□四十」と粘いだ時に白「四十一」と覗き、黒「□四十二」白「□四十三」黒「□四十四」と、白は黒子で絞り付けて白「四十五」と右下隅へブラ下つた。

さうすると、その時に(い)へ飛び込んで行かうと言ふ狙ひである。

黒もこんな處へ飛び込んで來られては堪らぬ。

だが、もつと外に絶對先手で行ける所が、有りさうなものである。

たとへ、それが二三目の處でも差支へはない譯である。では何處へ打つたら良いか?

上邊(ろ)の約へそれから左上隅(は)の約へなぞは正しく先手に相違ない。

上邊へ黒(ろ)と約へて行つたならば白は(に)と打つて生きてゐなくてはならぬ。

若しそれを白(ほ)黒(へ)白(と)黒(ち)白(り)などと、幾等かでも儲ける積りで行くと、却つて反對に、黒から(ぬ)の切り取りを先手に利かされて、矢張り(に)と打つて覗けて行かなければならぬ。

さうなると、黒からは、(る)の突込み迄利かされる事になるから大變な損になるのである。

だが、そこに、白から後で、(を)と切つて來られる筋がありはせぬかと心配される方があるかも知れぬ。その場合。黒先づ(わ)と突き當り、白(か)黒(よ)白(た)黒(れ)白(そ)黒(つ)白(ね)黒(な)白(ら)黒(む)となつて、丁度甘く黒も逃げて行ける筋があるから、大丈夫である。

それかと、左上隅は申す迄もなく、黒(は)なら、白(う)と粘ぎ、黒(ゐ)白(の)となつて、これも生きてゐなければならぬ所である。

反對に侵分られる

黒「□四十六」と約へた爲めに白は、幸便に「□四十七」と綽ね黒「□四十八」白「□四十九」黒「□五十」となつて先手で可成の得を謀られた譯である。

それから、白は轉じて左上隅の根據地から「□五十一」と斜走する手順になつた。

これは頗る大きな所であつた。それで、黒は、假りに「□五十二」白「□五十三」の時黒(へ)となつたものとすると、何う言ふ勘算になるかといふに。

黒が先手で(は)と約へた場合と比較して黒地は、後で黒くの約へが利いたものと假定しても、四目損つてゐるし、白地の方は約一目位増してゐるのであるから、この斜走は先手五目餘の手に當る事は請合である。

かう假定して見ると、黒から何時でも先手でこれ丈けの得をされる處を反對に、白から、それ丈け利かされたのは、全く許に泄溺をさらはれた形で、黒に取つて遺憾の極みであつた。

たとへ、どんなに優勢な碁でもこんな具合に、ちよいヽヽ掠められては、甚だ心細い結果になりはしまいか

海の外から

□二千分の一秒速度の讀書器

米國ミシガン大學心理學教授B・Wハツト博士は去數年に亘つて「人間視力の速度」に關し研究中であつたが不圖した機會に依つて一秒間の二千分の一の速度で讀書出來ると謂ふ魔法的の器械を發明しこの程實驗した所九十パーセントの成績を舉げたので彼地では目下此の器械を稱してスピード科學器中の王と激賞してゐる

□料理界の一エポツク　最近歐洲の料理界に一大エポツクを劃したものに、香入器使用の肉類が公式ディナーに供せられてゐることだ、即ち床しい香を肉類に注入する器械であつて食慾を刺戟する様な各種の芳香を適宜注入する爲、配膳室の如き宛ら薫りの部屋の感があると

□絹物使用廢止論　米國農業局では識人の贅澤を戒める爲、絹物使用廢止論起り可成り積極的運動に出る氣配が漲つてゐるが此の程「綿布は王なり」の標語を案出、全國に普及せしむることに決した

□空の應接間　目下開催中のシカゴ市「世紀の進步」博覽會場內に此の程六百呎及二千呎のエレヴエー附展望塔が出現した、此の昇降機は二十人乘り繭を一夕施してある優美なもので恰ら空の應接間の感があると

□ピアノ練習時の手袋　米國國立音樂學校ではピアノの猛練習の際、キーを叩くことに依つて受ける指頭の硬化を防ぐ爲、羊毛製の手袋を附けることにした

鮮魚小賣相場

活鯛	一二五	小鯛	四二
マグロ切	六五	ニベ	一五
ヒラス	一四	サハラ	二六
スズキ	一三	サバ	一六
アジ	一五	カレイ	八
ヒラメ	二〇	コチ	八
マナカツヲ	二〇	トビウオ	二〇
グチ	一〇	カナガシラ	六
赤エビ	一五	タコ	一〇
イセエビ	九〇	車エビ	六〇
ハモ	二一	アナゴ	三五
白魚	二〇	アワビ	七〇
ハマグリ	一五	舌	一三
ヤズ	二五	キス	二〇
ウナギ	一二		

營業科目
落葉松電柱
建築用足場丸太
土木用杭丸太
杭木、腕木
堅木、特種材
北滿、吉林原木
製材品其他

共信公司
牡丹江木材公司新京出張所
新京入舟町二ノ一五
電話三二〇一番　三三七番
支店　吉林大馬路

新入荷品
ライカD型カメラ
ライカ望遠レンズ
ライカ廣角レンズ
ライカ用引伸機(ヴアロ井)
コダツク ナーゲルカメラ各種
新京銀座(吉野町)
乾寫眞館販賣部
番〇九三

朝鮮銀行新京支店(日本銀行代理店)
本店　京城
支店、出張所　東京、大阪、大阪西區、神戶、下關、內地、朝鮮、釜山、大邱、仁川、平壤、鎭南浦、元山、群山、木浦、淸津、會寧
滿洲、大連、旅順、營口、遼陽、奉天、奉天新市街、鐵嶺、開原、四平街、安東縣、哈爾賓、傅家甸、錦州、齊々哈爾
支那、上海、青島、天津、
米國、紐育、英國、倫敦(駐在員)金勘定預金貸出、爲替事務ノ外鈔票勘定
滿洲國幣勘定ヲモ取扱仕候
電話(營業所宿直三六一六番　支配人舍宅三三二六番　次席舍宅二二〇六番)

富士屋タクシーノ特徵
(一)富士屋タクシーハ新車揃ヒニテ加フルニ最近一九三三年製最新式自動車ヲ數台購入乘心地ヨキコト此上ナシ
(二)運轉手ハ全部日本內地人ニテ關東廳免許證ヲ有スル技術優秀ナル者ノミ故、最モ大切ナル身體ノ輸送ヲ安心シテ托セルコト
(三)地理不案內、言語不通等ノ不便ナキコト
(四)優秀ナル運轉手十數名居リ晝夜兼行何時ニテモ御用命ニ應ジ得ル準備アリ
(五)從業員一同、迅速、親切、丁寧ヲ『モツトー』トナシ奉仕スルコト
何卒ドシヽヽ御用命ノ程願上マス
電話二〇九七番　富士屋タクシー

ガソリン販賣廣告
危險ナルガソリンヲ車庫ニ貯藏シテ心配スルヨリ何時デモ必要ニ應ジ機嫌ヨク供給スル「ガソリンスタンド」ガ亞細亞ノ赤具ヲ充滿シテ運轉手樣ノ御出ヲ待ツテ居リマス
一ガロン　一圓十錢
各位
新京中央通五番地
富士屋ガソリン販賣部
電話二〇九七番

突如!!オール新京を壓倒する
美の殿堂、人生の樂園
カフエー白馬出現!!
首都の皆樣
一夜の御慰安を
白馬に求められよ
富士町二丁目十五(みくに湯後)

開業御披露
おでん屋でお馴染みの呑兵衛の跡を引受け『おたふく』と屋號を改めお手輕にちよつと一杯台上るに御便宜の設備を致しましたどうぞ御最負に……
大和通り五三番地(元呑兵衛跡)
お手輕御料理　おたふく
とみ敬白

北滿材紅松、吉林花崗石、川砂
在庫品豐富特に勉强仕候
新京室町三丁目七番地
東亞興隆公司
電話二八四六番
出張所(吉林三道碼頭江沿街一　哈爾賓一陸子街四十號十二)

代理店　新京日本橋通
福田商店
電話二九八〇番

森永ベルトライン

吉野町　峰長春堂　電31

黑船往來

禁轉載上映及上演

（作）寺島柾史
（畫）布施長春

第百九回

桃色の船室（七）

「あッ」

格之進は、よろめいた。と、さらにまた典膳は、傍の椅子を振上げ、相手の腦天めがけて打おろした。

「……………」

今度は、格之進は聲も立て得ず丸太ン棒でも倒すやうに、もろくもモリエール少將に折重なるやうに仰けそつてしまつた。

「ざまアみろ」

振返ると、寢椅子に腰かけてゐたお愛は、いつのまにか立上がつてゐて、典膳の胸元めがけて短銃をむけてゐるのだつた。

「おつと、冗談ぢやない。飛道具おやかなはぬよ。ゆるしてくれ」

「お、お愛、待て！」

「いやです」

しかし、その顏色の青ざめてゐることは……。

「だが、實際を、こんな目にあはしたのは、みんな、おまへのためだ」

「でも、そんなむごいことをして……」

「いや、殺しはせぬよ。一時ねむらしたのさ。さ、その短銃をすてろ」

「すてゝ、どうするのさ」

「モリエールと格之進の奴を、船底へ押込む手傳ひをして貰ひたい」

「いや……」

「出來ないか、さすが女ぢや。ではよんどころない。おれ一人で片づけようか」

典膳は、折重なつてゐる格之進を、無造作に押しのけて、下敷のモリエールの死體を引摺り出した。

「お愛、お前はこゝで番をしてゐろ」

嚴しくいひのこし、死體を引ずりながら室を出て行つた。

その大膽不敵な行動――。

お愛は、すつかりそれに呑まれて聲もなく、その場にたゝずんでゐた。

手間どつたものとみえて、可成たつてから、典膳は二三名の水兵を連れてふたゝびやつて來た。

彼は室に入ると、打倒れてゐる格之進を指差した。

「この男が、閣下の室へ闖入いたしたのぢや。本艦のきびしいおきてにしたがつて、拙者がこらしめてやつた。ご苦勞でも、これを船底へ片つけてもらひたい」

「はツ！」

水兵だちは、格之進の手足を執り、ぶらさげるやうにして室を出て行つた。

お愛！これでもう邪魔者はみんな片つけたぞ。安心しろ」

典膳は、片頰に笑をうかべていつた。

「では？……」

「おうさ。これでこの軍艦は、おれの自由さ。ピコルなぞ、もう掌中に弄ぶによいわ」

「では、おまへは？」

お愛は、寢椅子のうへに投げすてゝ置いた短銃を取上げようとすると、そこにはもうなかつた。

「短銃なら、おれが預かつた。おまへの生殺與奪の權はおれにあるよ。へゝゝゝ」

典膳は、憎々しげに笑つた。

「おまへさん。あたしを艦へあげてやるといつた約束は？」

「ふン、そんなこともいつた。がいまはその約束も反古さ。こんな高島の海なぞに興する未練を棄てて。おれのいひなりになるがよい。おれは事實のうへのこの黑船の長だ。幕府方援助を口實に堂々日本の領海を荒し廻るのさ。いや南は遠く安南から、北はカムサツカまでを、おのが舞臺として、時にはイゲレス軍艦ともオロシア軍とも戰ふだろ。いやはや、面白うなつたわい」

ロマンの典膳に、そろ／＼本音を吐くのだつた。

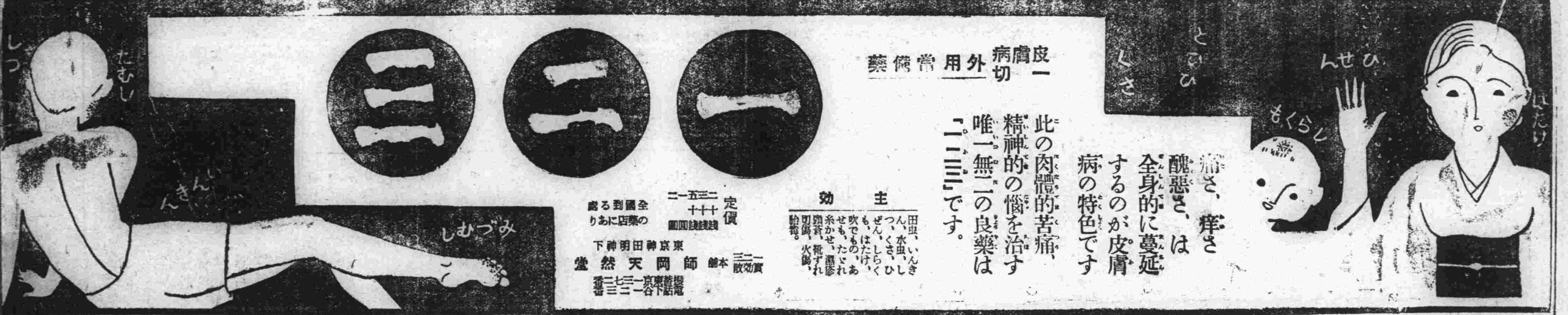

皮膚病一切　外用常備藥

痛さ、痒さ醜惡さ、は全身的に蔓延するのが皮膚病の特色です

此の肉體的苦痛、精神的の惱を治す唯一無二の良藥は「二三」です。

主効

田虫、いんきん、水虫、しつ、くさ、ひぜん、しらくも、はたけ、吹でもの、あせも、たどれ糸かせ、濕疹頭瘡、靴ずれ切傷、火傷、胎毒。

定價　二十錢　三十錢　五十圓　一圓

全國到る處の藥店にあり

實效散　二三一　本舗　東京神田明神下　師岡天然堂

振替東京一七三二二番
電話下谷二一三三番

瓦煉青

建築最盛期に際し青煉瓦の御用命は當店へ!!
貨物自動車運搬も御利用下さい

入船町三丁目一番地
（厚昌隆）東道澂堀工
行洋盛隆
電話收次三九五六番

千代田生命

外務員招聘

我社は現代の滿蒙の趨勢に鑑み日滿親善と日滿經濟基礎融合のため日滿兩國人士に健實有利なる相互保險を勸め以て一は蓄財のため一は相互扶助のため左記各項に示す人士を求め其募集に當らしめんとす

○年齡廿五歳以上の教養ある强健潑剌たる紳士を求む
○日滿人にして兩國語に通ずるものは特に優遇す
○希望者履歷書持參（午前十時まで午後五時以後）御來訪ありたし
○駐在地、新京、哈爾賓、チチハル、吉林、敦化及沿線各地

千代田生命保險相互會社
新京事務所
在中央通り國都ホテル内

新京
石川千代次喰釀
電話　三四七八　五七〇　三番

半日の激務の後に――

朗かな美人のサービス
午後の能率百パーセント!!
是非一度

富士スペッシャルランチを!!
（コーヒー付七十錢）

自午前十一時
迄午後二時

サロン富士
電話三四五六番

公認　鴨綠江白魚水產組合製造

鴨綠江名產

白魚ほまれ　ほし

到る處百貨店食料品店にあり

丸下洋行　電二六四一

すし竹食堂

うなぎ蒲燒ト丼

日本橋通　電話二七二四番

御料理　梅月

新京三笠町三丁目
電話二七八四番

野外運動の好時期

野球
テニス用
魚釣
其他品
一式

ノンテクタイ
開襟白シャツ
入荷

電話三四四六

西山運動具店

食料品と雜貨は

市場内　日華洋行へ

配達は飛行式

電話三三四三　三八二五番

民刑事訴訟事件
法律顧問及鑑定
貸地貸家の管理
諸契約書の作成

辯護士　黑田實法律事務所

新京ビルヂング二階十九號

富士タクシーが

朝日タクシーと改名致しました

倍舊の御引立を願ひます

御用の節は是非

電話三一九五番へ！

朝日自動車公司

新京富士町三丁目

建築材料商

セメント・土工用具
防水材料・陶器タイル
ゴムベルト

T.A

天野商店

支店　吉林城内
新京東一條通
電話長　二九六七　二九二五

硝子入並ニ塗裝工事請負

硝子材料
鐵塗料

ノーチツプタイム開設

開店早々に拘らず毎日滿員の盛況を蒙り厚く御禮申上ます就きましては皆樣の御晝食の御便宜を計る爲め左記の時間をノーチツプタイムとし御奉仕致して居ます精々御利用の程願ひます

午前十一時より
午後二時まで　ノーチツプタイム
二葉ランチ（紅茶附）金五十錢

レストラン　二葉

電話三九四二番
吉野町三丁目（長春座前）

沼田勇法律事務所

辯護士　沼田勇
計理士　池田光雄

新京入船町四丁目三十一ノ二
新京百貨店脇

電話二一四七番